夕刊 京城日報
夕刊一部 定價金錢
印刷人 發行兼編輯人
京城府太平通一丁目三十一番地 發行所 京城日報社

黒潮躍る外洋 聯合艦隊に行幸

畏し 有事即應の猛訓練を御親閲

【東京電話】濠東洋上を堂々制壓して無敵海軍の威容儼として時局下に輝くとき畏くも 大元帥陛下には廿一日御召艦長門に御乘艦、御旗を翻し太平洋上に進ませられ我が聯合艦隊が有事即應、日夜の猛訓練をそのまゝに親しく御親閲あらせられた、この日 陛下には純白の海軍御略式御服裝御凛々しく大勲位御副章を御佩用、畑侍從武官長、湯淺内府、松平宮相、百武侍從長、石黒行幸主務官等を隨へさせられ、午前八時卅分葉山御用邸御出門、逗子驛より宮廷列車にて同八時四十五分御發車、横須賀驛に向はせられたが、田浦トンネル御通過の頃より在港各艦の皇禮砲は殷々と轟き渡り、横須賀驛頭には高須大佐の指揮する陸戰隊の捧げ銃、プラットフォームには伏見軍令部總長宮殿下を始め奉り、米内海相、長谷川鎭守府長官以下奉迎申上げるうち同八時五十七分御着車 陛下には大股いと御颯爽しく御輿を驛頭に玉歩を運ばせられ御召艇に御乘艇、皇禮砲再び殷々とうちに天皇旗翻へる御召艇は供奉艇を從へさせられ御發、午前九時十七分御召艦長門に御乘艦あらせられた、吉田聯合艦隊司令長官以下參謀長、艦長など光榮に感激しつゝ舷門に奉迎申上ぐれば 陛下には挙手の禮を賜ひ、艦長の御先導にて長官公室の御座所に入御、御警衞のため御先發の秩父宮、高松宮兩殿下に御對面、米内海相、吉田、長谷川兩長官、軍令部總長宮殿下に御對顔、ついで後甲板に出御あらせられ、次いで後甲板に出御、聯合艦隊將星等にそれぞれ拜謁を賜はり再び御座所に入らせ給ひ、吉田長官より聯合艦隊の配備等を聽取あらせられた、午前九時二十分出港、一條の海軍旗の下に黒潮躍る外洋に出で、艦側を打つ波濤高く上に水中に我が無敵海軍の艦隊は陣形をつくす立派な艦隊の御親閲にて親しく鑑はせられ正午には秩父宮、高松宮兩殿下を始め奉り、湯淺内府、松平宮相、百武侍從長、米内海相、吉田長官その他に對し、午後の御陪食を賜ひ、午後五時三十分横須賀港に御入港、午後六時御上陸、同十五分逗子驛御着、同三十二分逗子驛御着、葉山御用邸に還幸あらせられる御豫定である

日英第三次會談開始

外相官邸に於いて開始された

あす、第四次會談

【東京電話】有田、クレーギ第三次會談は二十一日午前十一時五分より外相官邸に於いて開始された

行ふことになつた

【東京電話】二十一日有田、クレーギ第三次會談は午後零時四十五分を以て終了、二十二日第四次會談を行ふことになつた

成立に向つて進捗

外務省情報部發表

【東京電話】第三次日英會談に關し外務省情報部は二十一日午後一時二十分左の如く發表した

今朝の有田外務大臣及びクレーギ英國大使の會談は午前十一時五分より午後零時四十五分に至り外務大臣官邸において行はれたるが、會談は成立に向つて進捗を見たり、次回會談は明二十二日(土曜日)開催の筈

白熱的論戰を展開

援蔣政策放棄に、諾か否か

【東京電話】有田、クレーギ第三次會談は第二次會談の經過に鑑づくイギリス本國政府の回訓が遅れた爲め廿一日午前の開催は危ぶまれてゐたが、有田は廿日深更大使館に到着したので、大使館では頭來クレーギ大使を中心にヘンダーソン一等書記官ハーバート顧問等の間に打合せを行つた結果會談に臨む準備を了したので、右の趣きを我が外務省に通達、會談時刻につき打合せを遂げた結果午前十一時より開く事に決し、有田外相は閣議半ばにして外相官邸に〔歸〕り、三次會談は同十一時五分より開始された、クレーギ大使はこの日の會談が今次日英交渉のクライマックスとの意想に思はず緊張の面持ちに微笑一つ浮かべず、有田外相も頗る緊張裡に三回雙側の會談室に入つた、會談は前二回同様陪席人を避けて行はれまづクレーギ大使より本國政府の訓令に基づき我が主張に對するイギリス政府の見解を披瀝し、極めて緊張裡に進められたが、會談の中心は前二回の會談において我が方が主張せる東亞に實在する諸事實の認識につき、更に重要なる點を我が國の主張に基づき、援蔣行爲を排除することについてイギリスがイエスと答へるかノーと否定し來るかの運命を決定されてゐるものと解され右を繞つて一時に白熱的な論戰が展開された模様である【寫眞】=外相官邸における有田外相(左)とクレーギ大使(右)

つき議論し、種々重要協議を遂げた

會談の經過 外相、首相に報告

【東京電話】有田外相は二十一日午後一時總理官邸に入り平沼首相と會見、午前中の日英會談の經過に

同情する程度 英、對支財政援助を通牒

【香港二十一日同盟】重慶來電によれば駐英支那大使郭泰祺は本國政府の緊急訓電に基づき去る十九日午前ハリファックス外相と會見

會談決裂すれば 英は新嘉坡に退却

英國權威筋で憂慮

ロンドン特電【廿日發】イギリス權威筋では、アメリカ議會がルーズヴエルト大統領の外交政策擁護の態度をとつた結果、東京の日英會談において完全に日本に屈服するの危險性ありとこの點を離く懸れてをり、モスコーにおける英ソ交渉が失敗に歸すればイギリスはシンガポールまで退却を餘儀なくされはせぬかと悲觀的空氣にとらはれてゐる、權威筋東亞におけるイギリスの面目は既に喪しく失はれた感があり、艦隊も支那の諸港から脱出してシンガポールを英國軍艦溜着の最前線中心たらしめ、支那に對してはビルマを通して援蔣を繼續し日本に對しては北支以南における日本の貿易を抑壓するといふ消極策をとり、全力をヨーロッパに注いで獨伊の行動を抑壓するが最良の策であるとの見解をなす者が最近増加しつゝあると傳へられてゐる

東プロイセンは祖先傳來の領土

ブ獨軍總司令官警告演説

ベルリン特電【廿日發】ドイツ國防軍總司令官フオン・ブラウヒッチュ將軍は廿日タンネンベルグにおいてポーランドの東プロイセン攻略慾言に對し、左の如くドイツ警告演説をなした
われ〳〵は決して戰爭を望んでゐないが、戰爭勃發の可能性を否定するものではない、東プロイセンがドイツ人の祖先傳來の領土なることを確認せねばならぬ、われらの祖先が幾世紀に亘り血を流した結果確保した財産であり、祖國の名譽を汚さぬため飽くまで前進を阻ける決意を有してゐる【寫眞=ブ將軍】

一條實孝公 遠藤氏同道 廿三日入城

【釜山電話】貴族院議員公爵一條實孝氏は貴族院議員遠藤柳作氏と同道、廿三日入城、南總督を訪問、廿四日退鮮のはずである

外蒙軍を指揮 クムルク次長

【ベルリン二十日同盟】二十日ベルリンに達したDNB通信社モスコー電は、クムルク國防人民委員部次長が外蒙ソ聯軍を指揮してゐると報道してゐる

支那が現在當面せる財政的金融危機を脱へ對外爲替安定のため融資借款に應ずるやう要請する處あつたが、同外相は追つて考慮すべしと答へ更に支那の窮状に同情を寄せたのみで何等具體的決定を得られなかつた、重慶政府では日英東京會談の再開・イギリスの支那援助問題に關聯して早くもイギリスはその在支權益に對する日本側の保障を條件に從來の對支援助政策を放棄することに決定してゐるとの説が頻に流布されて政局を益々不安ならしめてゐる

懸案討議を期待

【ロンドン二十日同盟】イギリス政府は十九日行はれた有田、クレーギ第二次會談に關するクレーギ大使の報告を二十日朝來檢討してゐたが、二十一日の第三次會談を前に二十日夜中にはクレーギ大使に

我が軍汕尾に上陸

【香港二十一日同盟】大本營發表によれば日本軍は二十日午前十時半汕尾に上陸したと報じてゐる汕尾は廣東省東南部汕頭とホンコンとの殆ど中央に位する良港で三方山で圍まれその湾頭な港口は漁業中心地たる海陸及び陸路を擁護する揮日據點であり、海南島上第一のとされ、又最近には港湾軍需品の重要輸送ルートの一つである

同時に從來海賊の巣窟地帶を利用し浙粵軍の輸送に極めて緊要なる大行山脈に凝風の進撃を續けてゐる、殊に西方より

室谷部隊 敵前渡河に成功

【太原二十日同盟】山西省南部東部における最後の重要據點を失つた閻錫山軍及び中央軍は四分五裂して山中に潜入しわが掃蕩を避けんとしてゐるが、我地上部隊は各方面に敵兵を一兵もあまさじと水も漏らさぬ網を張り巧妙果敢な作戰を求めて澤州を目指した室谷部隊は十九日午後四時陽城東北方の劉善及び河頭鎭に於いて沁縣の敵前渡河を開始した、折柄増水の沁河は水深二メートル河幅百五十メートル乃至二百メートル水流五メートルに及ぶ濁流と化し渡河作業は言語に絶する困難を極めたが我軍は民船を集中して對岸よりの頑强なる敵の抵抗を一氣に制壓强行渡河に成功し、目下〔沁〕河より進撃する部隊と相呼應して沁水より西進する敵を邀撃これに大打撃を與へつゝある

對日武器禁輸案

米上院の反對、意外に深刻

ワシントン特電【廿一日發】ピットマン上院外交委員長の所謂對日武器輸出禁止法案に對する上院の大勢は反對しつゝあり、案の成行に關する國務省側の報告も芳しくない模様であるが、ピットマン委員長はこれが通過に依然として期待を繋いでゐるといはれる

ソ波兩國代表協議

【ワルソー廿日同盟】ダンチッヒ問題を繞る獨波關係の險惡化に伴ひソ波兩國間の動向が注目されてゐる折柄、ソ聯駐波大使代表は廿日ソ波國境に近いソ聯領グレンビで會見し會談を遂げた、國際問題につき協議したといはれる

對し訓令を發し得る見込である消息通の報ずる所によればクレーギ大使の報告は必ずしも悲觀を許すものでないがイギリス政府としては二十一日の第三次會談によつて更に兩者の見解が接近し近く滿足すべき諸協定の締結により天津における諸懸案の解決を見ることを期待してゐる、而して懸案の解決は種々重要を含むものと觀測してゐる

英波間の借款交渉成立す

總額は二千萬ポンド

ロンドン特電【廿日發】英波借款交渉は旨く乎の細目を協議中であったが廿日遂に成立をみるに至り、イギリスはポーランドに對し二千萬ポンドの飛行機、高射砲、大砲、戰車等その他一般武器の輸出クレヂットを供與することになつた、これと共にフランスもポーランドに對して、小銃、機關銃その他の武器を供給することになる模様である、ソ三國同盟の成立を見越し、ソ聯より提供せしめることにしてあるか、戰車、軍需品の供給は英國從來の交渉はアイアンサイド將軍と一般スミグリ將軍の交渉に於て頗る著しく進展してゐると傳へられる

黄河畔の敵舟艇爆撃

【〇〇基地二十日同盟】河南省の黄河河岸に航空部隊數十艘集結目下運河中との報を得た我が〇〇部隊の荒鷲〇〇機は運河に航空を遂げた二十日午後出動、豫東市區附近に黄河河中の敵舟艇に爆撃を加へ

堅く敵舟艇を河中の藻屑と化せしめた後、更に西方線を北方河岸に落ちかゝる避難する艦艇に對し大膽にも低空から超低空に移り銃爆撃を浴びせ悉く撃沈せんとする敵十數艘の敵舟艇を撃沈し更に敵陣を求めて索敵した

所得税免税點 五百圓に引下

【東京電話】明年度より實施される税制整理案に關しては一般所得税及び分類所得の免税點をも低下することについては既に藏相も言明してゐるが、これに基づいて藏省細目について大藏省で研究立案を進めてゐるが、その内容によれば勤勞所得五百圓の程度に引下げる所得に基づき課する方針をとり、一般所得についても免税點を一千圓その他に引下げて廣く國民を課税者に加へ、國民所得の成長を謳はしめる方針であり、現行免税點は一千圓をその中間程度の五百圓程度に引下げて廣く一般國民をして納税義務を負はしめることについては相當に研究を要する點があるので現行第二種所得税における勤勞所得控除、及び扶養家族控除制度はこれを存置する外、更に扶養家族控除の限度を現行の三千圓の限度を引上げ、又新に人的控除の見地に基づき現在控除されてゐない勤勞所得者に對しては、この勤勞所得者に對しても控除を認める方針である、比較的重課されることとなり、所謂勤勞所得者たる生活者が或る程度加味されることゝなるであらう、なほ勤勞所得控除の方法は現行第三種所得税における綜合課税と近い程な課税方法による方法を採用することとなり、諸種の人的控除について一切勤勞所得者において當人の申告に基づき調査することになる筈である

時の錄音

▼總督したからよいやうなものゝ、笑のケシかけた兵匪の蜂起は何を意味するかと思ふか。

×

しかも、天津を距る六十キロの地點における出來事だ。

×

もはや援蔣の域を超えて、明かに對敵の姿勢を示してゐる。

×

即ち、東亞をアフリカにせんとしてゐるのだ。

×

土用に湧いて風を吹かする。

一本日夕刊八頁一

魯西亞船 88

土師清二(作)
坪内節太郎(畫)

下田港 (四)

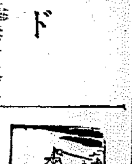

意趣に『用意』を一段、お吉が語つてゐるうち驍介は、臥轉んで聽いてゐた。

お吉が歸つた後、女中が來てお銚子をいひ、お吉の言傳をいつた。

『お江戸のお客様は皮肉でゐらツしやる。田舎藝者の唄をお聽きに入れてお聽かしう存じます』

『さうか。お吉は皮肉に取つたのか……まアいゝ』

何か言譯をしたいのを止した。拘泥つてゐるのは下らないと思つたのだ。

『おとなしい娘のやうでゐて、なか〳〵あれで激火なところがございます』

『さうかねえ』

驍介は、すツかり興ざめてしまつた。女中が蒲團をのべてくれたので、蚊張の中に入つた。女中は蚊遣りを消しながらお吉には郷里といふ大工のいゝ男があるなどと問はず語りに語した。

それから二三日ゐるうちに驍介は、足が治つたやうに思ひ、遠い台寺を去つたかと思ふと半月ほどあり後に與本村に土工姿になって現はれてゐた。韮山の江川太郎左衞門の手足の土工の人足に化けてゐたのだ。三月後には韮山に現れて、反射爐工事の人夫に化けて反射爐の設計を密かに見學してゐた。目的のオロシヤ軍艦が下田に入港するまで手を開けて待つてゐるのは馬鹿らしかつたのだ。

反射爐の設計圖を作つて、石川島造船所にゐる蘭學兵衞と龍舌の三好監物に郵送した。

さうしてゐるうちに十月に入ると、いよいよオロシヤ軍艦が大阪から紀州加太浦を經て下田に廻航するといふことが知れた。

韮山の江川太郎左衞門は幕府から下田港警備を命じられてゐる――さういふ情報を早く知るためにも、便利だと思つた驍介だつたのだ。

驍介は人夫の風俗のまゝ、韮山から下田に引返した。下田に着いて見ると、すでにオロシヤ軍艦チヤナ號が碇泊してゐた。

艦艇の全長三十三間餘、幅八間餘、深さ七間餘といふ巨艦を望から望見した驍介は、心が躍るのを禁じ得なかつた。

乘組員は水師提督プチヤチン以下五百一人。載砲五十二門(六十斤長加農砲四門・三十斤短加農砲十八門・二十斤長加農砲三十門)といふ装備さである。

漁船に乘つて、軍艦に近づいて見ようとしたが、陸上の警備が嚴重で、どうにもならなかつた。

日が暮れるのを待つて、漁船を近く小船でも借りに行くと、誰へられる心配があつた。

みすぼらしい姿をして漁夫ひの漁師村へ向つた。

驍介は、漁船を借りに出ようと、驍介は漁師町の賴んで乘り出さうと……暗い路を歩いて行く驍介の背後から村役人らしい男が一人、提灯を持つて歩き足にやつてくるのだ。

『江戸から川路様と御有る外國掛のお方がお越しになる。それまでは濫暴をせぬことになつてをるさうだよ』

『オロシヤの大將も、川路様と約束があるで、川路様とでないと談判せんといふてをるさうです』

『あゝ〳〵惡い時にお互に村役人になりましたな。アメリカ國のペルリが引揚げてくれたかと思ふと、こんどはオロシヤぢや。この前も長州侍が、アメリカ軍艦へ乘らうとした。こんど、あのやうなことが起ると、わしらの首が飛ぶさうな。嚴重に見張れい。落度があれば首が飛ぶ……おゝ嚴しい御沙汰ぢや』

『御苦さへ、外して置けば大丈夫でせうよ』

村役人の話を聽きながら歩いてゐた驍介は、通り過ごさせようと道を除けて、待合せてから、お辭儀をした。

『旦那様方……御苦勞さまでございます』

『誰か？何處へ行く？』

と村役人が、提灯を驍介の顏へ差しつけた。

暑さに向つて前線への慰問には

何が一番適當でせうか

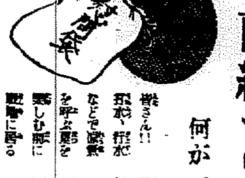

皆さん!! 灼熱、豪雨、酷寒、霜など戰ふ兵隊さんに、内地の人達には想像も及ばぬ艱難辛苦が悩みを呼ぶ唯とて暑しむ時に恥る兵隊さんの事を思ひ出しませう。

兵隊さん達の苦労も思ひ出しませう。猛暑の夏も、蚊も南京虫も、支那兵や、匪賊や、酷寒、乗りません。蒸し暑い肌の蒸れ、水氣の惡い所を來たのです。何度聞いても涙のこぼれる戰地の兵隊さんの御苦勞を、暑さに向つて慰問袋の中には是非「ママーの薬」を入れ一番困るあせも、たゞれには、これから暑さに向つて兵隊さんが一番困るあせも、ただれ……

心も晴々、爽かさに苦みを止めるのに一番効果のある殺菌のすぐれたメリヤス織「オーカ」を入れませう。進撃するため、痛んだ、腫れ、汗臭い靴を捲き、幾里、何十里と歩く「ママーの薬」も入れませう。日本の母の祈りの込んだこの眞心の籠つた贈り物を受取つた時の兵隊さん達の喜ぶ姿が、目に浮ぶ様です。

皆さん!! どうぞ慰問袋の中へは「オーカ」と「ママーの藥」をお忘れない様にして下さい。

(この二品は全國の有名藥店で金二十錢から賣つて居ります)

夏まけするな!

老若揃つて盛夏克服

食が進まぬ! 痩せ細る! 暑さにうだつて元氣が失せる! 特に御老體の衰弱にお奬めしたい!

江戸三百年の昔から今に傳へて名も高い不老長生の名藥"大木五臟圓"を御愛用あれ。現代醫學の科學的研鑽を經て日本人の體質に最適と折紙つきのこの名藥の御愛用こそ、續出する群少の榮養劑の及びもつかぬ盛夏克服の唯一秘訣です

こんな方はゼヒ!!
食慾不振の方
故なく痩せる方
精氣乏しき方
病弱で困る方
老衰早老の防止に!

(藥價) 壹圓 貳圓 参圓 五圓

全國著名藥店に有り

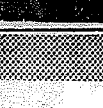

元賣捌 東京・神田・鍛冶町三丁目 大木合名會社
支店 大阪市東區淡路町
出張所 北京東安門大草廠

大木五臟圓

けふから夏季鍛錬

男生徒は鍬に汗

女生は手傳の火藥塡め

けふ（廿一日）から暑休みだ、いや暑休みではない夏季鍛錬期の意義ある幕開きだ、學生だといつて暢をノンビリ遊んで過してゐてはをられない、銃後の總力戰態勢で張切り、"興亜時代"はまづ若人の手からと、廿一日の京城府内は早朝から繰出した各學校勤勞奉仕隊でうれしい汗の銃後風景がいたるところくりひろげられた、灼けつくポプラ並木に鍬をふり上げる中學生あり、女學生があれば……行人もこの頼母しい次代國民の姿に感激の眼を見張るのであつた

京中 全校生徒は學校内の夏季勤勞に勤むらこみ、三年生は……の勤勞奉仕に參加

京畿中 五年生は……の清掃に、下級生は校内作業として運動場の整理、花壇の新設、床磨き、校庭の除草、溝渠の清掃

龍中 四五年は西氷庫の勤勞奉仕に參加、三年生は……の手傳ひ、一、二年は校内の除草

道立商業 三年以上三百名は……道路の擴張、清掃、その一部廿名は……

第一高女 ……十字路……大掃除……校庭の除草……衣服の……

第二高女 ……

南大門校 ……

鐘路校 七月廿三日から三日間全校生徒が校内の大掃除、運動器具の整理、校庭の道路補修……

ラヂオ體操會 京城府では、廿一日より毎日正午から十五分間……

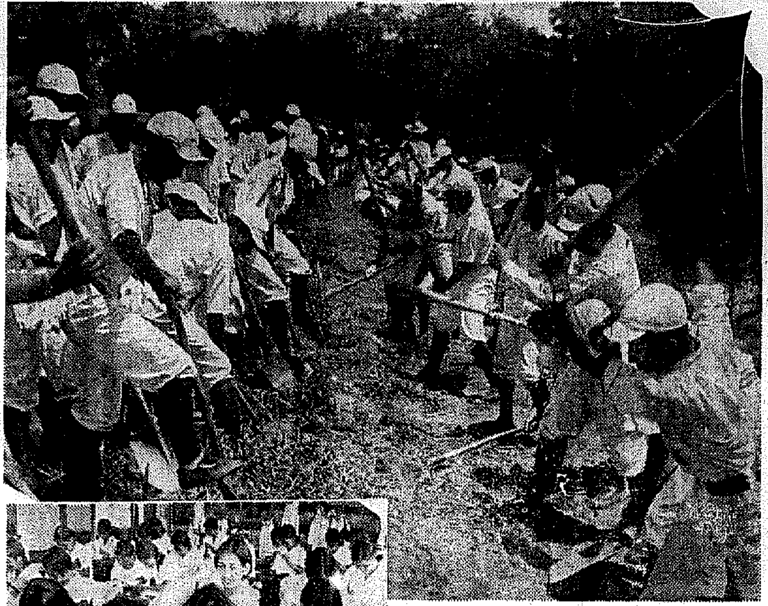

死して久遠に留む

軍神"五ノ井の勇名（下）

原特派員發　桑て〇〇

夜を待つて〇〇部隊は更に前進、廿一日〇〇神保隊は左翼に、篠原隊は右翼より攻撃……前進して夕刻……

……

◇……◇

……

閑地税を實施

住宅建築に開放を促進

……

嬉しい住宅の贈物

ドシ〳〵造る會社設立

……

京城大和軒の名代　栗まんぢう

おみやげには　松の實飴

燃料指導講習

京城府燃料課では廿四日から廿七日まで四日間、毎日午後一時より……

京春間三時間で毎日六往復

廿四日より開通する京春鐵道の運轉時間左の如し

……

圖書館講習會

……

ツカダニのワイシャツ

來れ・見よ・聽け
十萬人の大行進

全朝鮮排英大會

日時　七月二十二日午後六時

場所　朝鮮神宮大前廣場

全鮮各地代表熱烈なる獅子吼後一大示威運動決行

主催　排英同志會

手懸り全然なし

新堂町"強盗捜査"に躍起

……

五百匁の氷でしかも十錢

この不正商が廿五店

……

バタ屋に腕章

履品更生と盗難防止に

……

飲んだら……命はいらぬ

無錢飲食豪華版

……

マコー・ピジョン

英語名にお別れ

……

松村駐波領事自動車で重傷

……

カナダ軍新京着

……

廿一日朝の天氣概況

……

京城地方【今晩】……

仁川地方【今晩】……

仁川の潮時（22日）

滿潮	午前	九・〇五
	午後	九・三〇
干潮	午前	二・〇〇
	午後	三・〇五

連續漫畫　頑張り部隊　麻生豊

廢品買出人章　本第■■■號

三越　海水浴用品陳列　商業美術ポスター展

森永ドライミルク　眞夏でも腐らず　いつも新鮮無比！　消化よくお腹をこわさない粉乳

京春鐵道開通　京城、春川間開通　來る七月二十四日より一般運輸營業を開始致します　京春鐵道株式會社

酵母應用の確に效く　丹頂リーム

家傳サンレイ　無臭にんにく　定價一圓五十錢　京城　蒜靈商會

ボーイ菓子　スカウト　うまさです

トモエ鉛筆　らくに削れて書きよい

廣東料理　西洋料理　グリル　京城府昭和通　京城ホテル　電本②一三・四九二

性病　尿の病　自療堂

痔疾　ヘモヂナール　注射藥　軟膏　坐藥

性病科・皮膚泌尿科　宇野醫院　黃金町三丁目

テイチクレコード　東京ズルース　パラオの娘

浪花節　一円の傑作盤　八月新譜

REGAL　泉詩郎　春の雷　東天晴　木村若衛　東家三樂　酒井雲

祝京春鐵道開通及加平郡飛躍

京春鐵道開通で 加平は更に躍進
隆々たる産業を見よ

地勢交通その他の關係により從來物的及び人的に飛躍發展をみせなかつた加平郡も、昭和七年農村振興運動が起つて以來各般の産業施設に全力を注ぎ、農家經濟更生、生活改善等に顯著な指導を加へた結果、郡民擧く從來の陋習を打破すると共に自覺自勵、國民總親和、總努力の下に勤儉力行と共に各種産業部門の發展を見るに至り、これに加ふるに昨年國民精神總動員運動の開始されるや、よく之に順應し一層生業報國、生活改善に邁進、國體明徴、生産擴充、内鮮一體等あらゆる方面において運動の實績の向上に努めたりつゝある特に生産擴充については郡の地勢、努力その他を考察、最適と認められる畜産及び蠶絲業開發に全力を注ぐこととし從來の牛は現在四千三百頭を十年後六千二百頭に家畜目標を樹て生産擴充の根幹たる自給肥料の增産改良と現金の供給に資與し又農家收入の約二割三分を占むる養蠶も蠶業の重要性に鑑み昭和十八年迄に現在の掃立戸數四千三百戸を四千六百戸に增大すると共に、六千六百枚の現掃立枚數を一萬枚に、また收繭額三萬八千貫を六萬貫に增殖すべき目標により之が指導奬勵に拍車をかけてゐる、かくて從來山間僻地といはれた加平郡も之ら諸計畫の遂行によつて産業都加平の黄金時代を構成するに至らんとするとき、恰も京春鐵道の開通を見、郡内その線に沿ふ地帶の開發あり、また一方漢江水電の竣工完成の曉ともなれば、まさに鐵道加平はその面目を一新すべく、加平郡の將來は洋々として期して俟つべきものがある

"山紫水明の境" 江原道の咽喉
近代都市實現は近し

抑も加平郡は總面積四十六方里餘にして地域相當廣大ではあるが、總面積の約九割を林野で占めるところから耕地は僅か一千三百町歩に過ぎず、その戸數六千九百八十九戸人口三萬九千四百十七人にして一方里平均八百五十四人なれば多分に增容可能である

であり、郡内は、加平の外、南、北、外西、上、下六面四十七ケ里より成り民心極めて醇厚にして淳朴各其の業に安じ家業に專念しつゝあり住むに好く誠に山紫水明の境地である

元來本郡は新羅の御代斤平郡と稱し高麗朝に於て嘉平郡と改め更に李朝に至つて加平郡となつたが明治二十一年には江原道の所管に移り春川郡に合併せられた時代もあつて、其の後廿八年京畿道に移管し「加平」郡と稱してゐるが江原道との關係は一層緊密となり京城春川間の要衝だ

ともに更に江原道の關門たるの位置にあり郡廳をはじめ郡内二ケ所の郵便所や金融組合及び産業組合の外七の小學校に八の簡易學校林業事業所、地方法院出張所、專賣局販賣所、學校組合等では、京城電氣營業所、京春鐵道株式會社出張所更に新たな加平驛等の官公署が整備してゐる【寫眞＝金郡守】

加平の重鎭
邑内 柳周烈氏

長や其の他の要職にあつてつねに地方のため奉公の誠を献げつゝある、加平面邑内里、柳周烈氏は京畿道蠶種製造所第一回目の卒業者で其の後大正七年蠶種製造を創め

郡の發展に努力しつゝある、元來溫厚にして謹直の氏は地方の信望厚く其の間大正十二年には朝鮮總督府品評會に於て自郡同十五年又京畿道主催の品評會で優等賞を受賞し、やがては加平を中耳るべき□□方面の貢獻も尠くないところから一層の信望厚く錚々たる存在であるが、やがては加平を中耳るべき□□勢にあり今後更に氏の努力手腕に俟つ處極めて大きい【寫眞＝柳周烈氏】

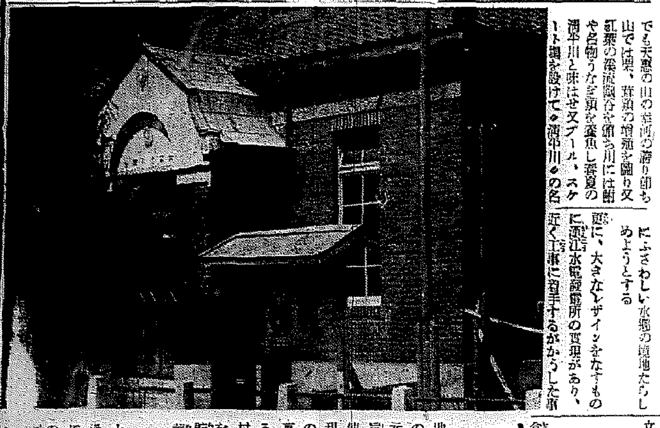

新興清平川里
京城人士の清遊地として理想的
名物鰻丼は天下一品

加平郡外西面清平川里といつたゞけではピンと來ない人達でも京城春川間の丁度中央に位し、往き復りの自動車が一度は必らず一服いれるところ…と書き出して見るとなーるほどあの十戸足らずの部落でと、しかも何時立ち寄つて見ても伴つたそれに二軒の旅館まであつて金融組合もあれば郵便所もあり、如何にも忙しさうな…そしてよく名物うなぎの味を思はず舌鼓を打つ聞きさつての有名な清平川里なのである。外西面事務所、駐在所、郵便所、清平金融組合、清平産組支所、清平公立普通學校、日本人會、郵便所などもあり、何れも地元發展の中心をなしてゐる

御承知の京春バス、トラツクの便に惠まれ交通ならぬ繁昌を極めて來た清平川は更に京春鐵道の開通に伴ひ樞要の中間驛として益々重きをなすだけ會社側でも相當力瘤が入れつゝあるが、とりわけ京城から僅かに一時間餘で至る近距離として、しかも山川の魚類や水明の誇りは汽車、自動車ともに邦人の觀光行樂のパラダイスであり、又ドライブ散策の場ともなるのでそこで一方地元でも官民打つて一丸となり各種の發展策を論じつゝあり中でも天惠の山の幸川の誇り即ち山では栗、茸類の增殖を圖り又紅葉の溪流園谷を備ら川には鮎や名物うなぎ類を養魚し毎夏の清平川と味はせ又プール、スケート場を設けて清平川の名にふさわしい水郷の境地たらしめようとする

更に、大きなデザインをなすもの最に漢江水電發電所の實現があり、近く工事に着手するがかうした事業を契機に飛躍的發展を見る清平川は其の手始めに先づ收穫されてゐた、電燈も愈よ近く設備される事になつて居り、なほ發電所完成の上其のダムが又一勝景たるを思めることゝならう、何にしても清平川はまさに潑剌として、躍立ちつゝある

親切な旅館
古米商店の兼營に係る

食料雜貨古米商店の經營に係り薬といふより京春間旅行者のせめて一夜の安息所にと商賣半面にはじめたものだが、その後加平の發展につれてだんく繁昌し、今日の設備と陣容を整へるに至つた至極家族的であるので客足絶え

清平郵便所發展

昭和六年五月郵所電信電話事務を取扱ひつゝあり、キャムプ、魚釣、登山客等に對しては、は清潔、親切に努めるさうである【寫眞＝古米商店】

經濟の元締 金融組合

地方金融經濟の鍵を握り産業振興の元締をなす加平金融組合は大正元年十一月の設立以來絶えず、趣旨の普及を圖ると共に組合本來の使命の達成に努力を拂つた結果、現在組合員數約二千名一總世帶數の五割を包容する外貸付金廿六萬圓預り金十二萬圓に上つてゐる、しかして右預り金中には郡村振興會員の勤勉貯蓄の約二萬圓をはじめ一匙貯米あるひは廢品貯金等、國民精神總動員下銃後貯蓄報國の先鋒をつとめてゐる【寫眞＝加平金組】

清平金融組合

昭和四年十二月の設立で當時六百五十名に過ぎなかつた組合員が現在では實に三倍餘一千八百名一總世帶數の五割に達する好成績を以て農村金融經濟の後楯たると同時に産業金融の重要役割を擔つてゐる

物資輸送に總努力
兄弟四人打つて一丸とした經營
丸合運送株式會社

地方產業の開發に直接間接的貢獻をなすと共に物資の需給調節に關しても一役をかつて來た丸合運送株式會社は三十餘年來の老舗を昨十三年十二月資本金十七萬圓の株式會社に機構を改め、以て京城一加平間の貨物運輸により時代的革車をかける外驛從各地に對して運送の擴張を行ひ、又京城府郡部町に出張所を置き中央における物資の蒐集に全力を注ぎつゝある外元町にタクシー部を、兼營して新運送界を壓つてゐるが、元々同社は社長李完根氏以下兄弟四人の家族的な水入らずのブロックをなし分配されるはずの營業を出し合せてその名も丸合と稱し、とも□□固く和合を策けんとするもので專務取締役李□□氏は次男である

新國手李康文氏

加平郡出身のよきドクトルである李康文さんは漸く三十を超す若人でありながら京城セブランス醫專を卒業するや直に二ケ年餘を研鑽に費し、謹めて開業したが、其の誠切で親切な診療振りは評判も良く患者の受けもよく、かたがた重要な醫務に任ぜられるとともに現在の如き繁榮を築くに至つた【寫眞＝李康文氏】

清平旅館面目一新

[illegible]

獨自技術に光る
北漢江大鐵橋の鋼桁を完成
宮地鐵工所の堅陣

京春鐵道の敷設に當り北漢江の大鐵橋をはじめ大小三十有餘の鐵橋の鋼桁架設工事に精巧の技術を發揮し至難の工事を完成し、あつぱれ半島鐵道敷設業界に異彩を放つた株式會社宮地鐵工所は昨十三年八月初めて京城に進出、京城出張所を設けると同時に先づ總督府鐵道局京城工事事務所の指名で京春鐵道の鐵橋架設工事を手始めに京釜線、裡里、大田あるひは平壤鐵道事務所管内に活動し、さてはにも及んだ、その優れたる仕事振りは新參ながら既にして鐵道當局筋下に見受けたる信望となり京春鐵道にも飛躍力を注ぐ當局の斷金を架作する一方難しい技術を發揮してこれを架設したが、就中北漢江の工事の難さは相當距離を有する上に河水深く難工事は容易ならざる所を見事ローラー式架設法によつて些かの障害もなくやり遂げたものだ、これぞ宮地獨特ならではなせぬ技術ださうである、この技術は仕事が捗るばかりでなく如何なる急流、激水の場所にどんな出水の場合でも安全に施工されるところに無限の技量と力量を持つが、京城出張所長宮地任太郎氏は「少しでも國家的に貢獻する機會があれば、それで結構です」と涼しい氣焰を上げてゐた

因に同社は明治四十一年創業の鐵管に創まり昭和□年株式會社となり其後時代の趨勢に伴ひ株式組織に改めると共に業務を擴張し本店及び工場を東京城東區南砂町九丁目に、第二工場を同四丁目に置き、創業以來鐵道を飛躍的に行つて來たが、今では國策時代に對應して東部方面の工事にも參加し發展を期してゐる【寫眞＝北漢江の大鐵橋】

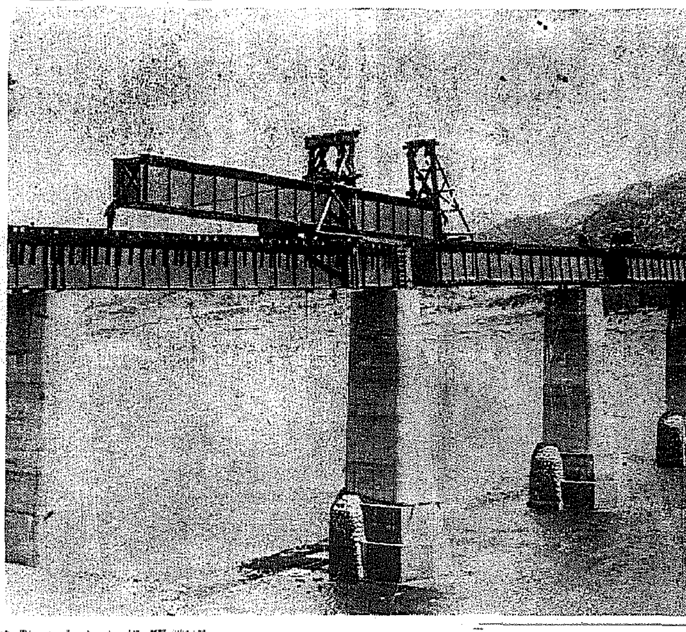

飛躍待機の外西面

現在内地人戸數九戸四九人朝鮮人一、一三三戸六、六二五人にして面長として、農村振興運動を實施し、昨年國策の新興面目新した面長洪淳達氏は面民の畏敬の下明日の飛躍に萬遺憾なきを期してゐる【寫眞＝外西面事務所】

加一の酒は 著い進出
八面六臂の 金命錫氏

加一釀造場は古い歴史をもつだけに其の經營振りは如何にも手堅い經營を示し、つねに飲んで爽快しく醉ふて非常に心持のよい酒を醸造するので其の名聲は如く加平唯一を誇つて來た其の證據に昭和四年加平酒造組合主催酒類品評會に於て先づ特賞の賞狀を手はじめに同六年には濁酒にて加平郡守から一等賞、又藥酒は全鮮酒類品評會では三等賞、昭和七年樹別鐵道主催酒類品評會では藥酒一等賞同十年朝鮮酒造組合主催の品評會では藥酒武等を受賞して居り其後現經營主金命錫氏の代になつても昨十三年十一月第七回全鮮酒類品評會に出品して優等賞を受けてゐるが更に營業振りは地方の繁榮にも貢獻しつゝある、なほ金命錫氏は酒類販賣の外商業木トラツク業を兼營して常に地方有數の存在である【寫眞＝金命錫氏】

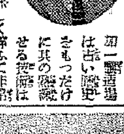

邑の繁榮會長
桑原宗一氏
豪腹のうち物柔らか

加平邑内の繁榮會長として私事を投げ捨てよく公の爲に關動努力してゐる桑原宗一氏は山口縣の人、明治四十三年三月渡鮮後久組を振り出しに清水組、東亞土木企業會社を經て獨立後は專ら鐵道、水利組合等の工事を請負ふ中、昭和六年加平に入り大小各種地元の仕事に追はれるまゝ、現在に及んだものので、其の京春鐵道の工事實施に際しては第六工區の三十四萬餘圓の工事を見事やつてのけた程の剛の者、如何にも土木家らしい豪腹磊落加ふるに利かぬ氣の男伊達でありながら極めて圓滿性に富んで

明るく朗か
銃後の保安

淸い清平旅館は現横川淺太郎氏の經營するに及び、特に京春鐵道と の關係を緊密に同社の指定旅館ともなつたが、鐵道の開通とともに愈よ明日の發展を目指し目下大規模の擴張工事を施しつゝあるが、その竣工に伴ひ面目を一新するものと期待されてゐる

民衆警察の旗印の下"明るく、朗かな"をモツトーに四萬郡民の治安警備に不斷の努力を拂ふと共に一般民衆指導の先頭者たる加平警察署では小堀警察長を中心に、つねに緊密を加へ殊に國家總力、國民精神總動員體制下にあつては、一層國民防共精神徹底に努め、時局の認識ならしむるは勿論、民心の團結に、力を注ぎ、銃後の警備に當つてゐる

一路逓信報國へ

開京通信の民衆化を主眼として來た加平郵便所では昨年市内電話を新設し機構の充實を圖り一方地方の利便に供したが、更に今般京春鐵道の開通に及んではこれを契機に明日の伸展を期して若き意氣と努力を燃やしてをるが、とりわけ非常時局下の通信報國に當つては若き夫人までが窓口の第一線に張りきり國家總動員體制に呼應しつゝある【寫眞＝加平郵便所】

生業助長に專念
加平産業組合の活動

昭和十一年の創立に係る加平産業組合は間もなく物資總動員態勢に適應して躍進なる發展を遂げると共に地方產業の助長進展に貢獻するところが尠くない、主なる事業は木炭類に柳木の販賣及び畜業需用品の購買斡旋をなす外更に蠶具紙作業場及び貨物自動車の利用施設を行ふてゐるが特に本年度は非常時局の生業報國に專念し前年度に比し實に二萬五千六百餘圓の增收を示し、そこで組合では從來組合員への假受金總額五百圓を一千圓に擴大し、今後一段の生產增大、業務の圓滑を期してゐる

道有林業務所活動

京春鐵道有林第一事業所は京春鐵道沿線加平にあり所長以下十一人の職員が在勤保護經營に從事しつゝ從來交通不便の關係上無盡藏の資源も之を利用する途なかつたが昭和七年以來鋭意林道の開設に努めたる結果現在約五〇粁を完成、丸太材、枕木、木炭等の林產物を搬出せる大型トラツクが往復を繰つて疾走するに至りて初めてその緒に着きたるが今度の京春鐵道の開通は一層道有林利用について大なるエポツクを畫するに至つた、華岳山、明智山、國望峰の一帶約一萬町歩はテウセンマツ、モミ、ナラ、アベマキの大樹林立鬱蒼たり一大樹海をなし其の大なるものは直徑五尺樹高二十五間に達するも珍しくない、此の地帶の一部は既に京春鐵道に實地開拓に於て作業中にして今度開通を見たる路線の枕木はその供給を道有林に需めたるものが多い

林產物として木炭は年に五萬俵内外を生產し來りたるがこの外コルク原料たるアベマキ樹皮は、タンニン原料たるカレハ樹は生產も相當數量に達す本年は三萬五千俵の生產を豫想せられてゐる、其他從來顧みられなかつたヤマナラシその他の雜木も漸次利用せらるゝの機運に向ひつゝあり

昭和十六年度林道開設完成の曉は全等の資源は一層利用價値を增大することとならう、華岳山、明智山頂に近くイチイの天然林あり其の大なるものは直徑一尺五寸樹高五間に達す、林内にカタクリ草サクラ草等の高山植物の大群落あり六月下旬に至るまで其の所を淚ふのである、試驗時代なりし椎茸栽培も昨年度より本格的事業として經營を開始した、同本年度より新規事業として木工場竣成の暁は山村振興に資すると共に道有林の增加と銃後の物資生産に寄與しつゝある

スマートな客室
清平・朝日旅館の偉容

清平川の發展につれて目覺ましい發展をおさめつゝある、朝日旅館は中島豊一部氏昭和四年秋開業以來地元と共に錚々たる裝置を來しめきく設備を整へ上げたが今次京春鐵道につぐ漢水發電所が建設されるに及び、この程數千圓を投じスマートな客室を新築更に爽たる偉容を整へると共に、一層のサービスを行ふこととになつた新、清潔、親切を旨とする得意【寫眞＝朝日旅館】

幾百年搖がぬ 橋脚を建設
内田組技術陣を誇る
野村現場主任は不休の活動

京春鐵道の工事を請り請負團であつた、京城内田組は第七、第八の二工區の延長十四キロ餘を數々の中に認めて見事に完成せしめたが此の間漢江の鐵橋をはじめ西川加平川以下大小十數ケ所に及ぶ鐵橋の架設については非常ならぬ苦心努力を拂つたものであつた 就中一線現場主任だつた野村氏の目覺しい活動と不休の力行振りは永つてこの工事を飾る美譚に推展せしめたものであらうがさて、鐵鋼明月の如き冴えを見せた野村氏こそは京都府の産で既に十有年を浚渫鐵業、永く長門組にあつて中堅をなしあも内田に轉じ前線を双肩に擔つて工事に着手したものである なほ野村氏は本年四十を超したばかりの盛秋に富む有爲の中堅土木家である【寫眞＝代表的工作】

加平郡外西面長 洪淳達
清平金融組合理事 深田直澄
清平警察官駐在所 安永力
清平郵便所長 石田薫策
清平公立尋常小學校 國守菊太郎
清和産業組合清平川支所 柳演鏞 李容圭

資生堂チエインストアー
朝鮮總督府教科書指定販賣
京畿道收入證紙指定販賣所
德信百貨店
主 鄭德潤
加平邑内
電話 加平一四番
振替 京城一二一九

三井物産株式會社
京城支店山林部

京畿道加平邑内四九七ノ一番地
木材賣買
土木建築
請負作業
加平作業所
主 金碧基
（電話一六番）（略號キヌキ）

加平郡指定商人
北面協議會員
崔基業
加平郡北面

京城地方專賣局
加平煙草販賣所
職員一同

三省寫眞館
主 金在斌
加平邑内

加平明倫公立尋常小學校
職員一同

加平郡華嶽山
林業鑛山
上床秀光
（木材、薪炭販賣）

京城電氣株式會社
加平營業所

小林鑛業株式會社
大金山鑛業所
京畿道加平郡下面大報里

どこよりも良い品を安く賣へる店
綢緞、布木、洋品、雜貨、文房具類、有名醫藥品散賣
加平邑内
泰興商店
主 鄭泰興
電話加平一五番
振替京城一六八六九番
食料品部・泰興支店

丸合運送株式會社
本社 京畿道加平邑四四三
電話八番
營業所 京城府禮智町一九三
電話光二五五二番
タクシー部 京城府元町
八千代タクシー
電話光六九番
社長 李完根

加平邑内
御旅館並仕出し 嘉陵莊
電話加平十番

地方綜合版

京南鐵道群山棧橋破損

【群山】京南鐵道群山棧橋は十八日夜の高潮で突堤十米を流失し、半ば夜中のことで他に被害はなかつたが、同棧橋は元年來群山公職者懇談會から改造完備が要望されてゐるもので、群山側からこの機會に京南鐵道へ折衝することにならう

米價抑制へ揃ふ銃後の足並
貯藏米はなほ充分
賣惜み買占めには斷然寶刀
忠南も鐵壁の布陣

【大田】折も折く梅天に例の端境期を見越してか米價はグン〳〵騰貴し十五日現在の取引相場は釜山で四圓一五錢、大田では四圓五錢で賣買され大正八年以來の高値を示し鮮米が内地相場を破るといふ予想を呈してゐる、然も大田府でも米穀商に手持ち少くお台所に大恐慌が來たしてゐるので、忠南道當局では各郡に指令米穀貯藏狀況を調査すると共に地主、商人に米穀の價格調節を講ずると共に萬一買占め若くは賣惜しみ又は思惑買占めをなす者には斷乎暴利取締令を適用して一般の不安一掃に努める方針である、しかして道内の貯藏米は安部のみでも百石以上の貯藏者二十六名で八千石の貯藏米があり、道民の生活にこれ以上恐慌を來たすことはあるまいと見られてゐる

白米の暴騰と共に鮮白米（中等白米）も漸次高値を辿り十五日現在の相場は三圓六十錢といふ最近における最高記錄であるが今回更に商人側では三圓八十錢まで引上げるべく陣情の氣配にあるので道當局では大いに遺憾とし右拔き白米を標準とする相當價格まで引下げ方を慫慂する方針である

自肅の値下げ運動
全南の業者も一齊に國策に順應

【光州】稀有の旱魃に先高の思惑から白米をはじめ諸穀類の生活必需食料品はドン〳〵騰る一途で、最近は白米一升四十二錢、殊に麥は代用作糧として必要がられてゐる爲か一升一圓（一石百圓）といふ物凄い騰勢に、全南道當局では逸早く本年五月十五日現在販賣價格をもつて釘づけすることゝなり、各地一齊に自肅値下げ運動が猛烈に行はれてゐるが、廿日までに道下各地で決定した値下げ値は

【麗水】白米一等一石卸賣三五圓五〇錢、小賣一斗三圓七五錢、同二等同三四圓三〇錢、同三圓六五錢▲大麥小賣一斗二圓▲裸麥二圓四〇錢▲大豆（大粒）三圓二〇錢、小粒二圓▲小豆（大粒）四圓、同小粒三圓四〇錢▲燕麥三圓【順天】白米一等卸賣一石三六圓五〇錢、同小賣三圓七五錢、白米二等卸三五圓二五錢、同小賣三圓六五錢▲裸麥卸二圓一〇錢、同小賣二圓一〇錢▲大豆卸二七圓五〇錢、同小賣三圓▲小豆卸三四圓、同小賣三圓七〇錢▲綠豆卸三九圓、同小賣四圓【和順】粉斤當一〇錢、大豆三圓四〇錢、白米一等三圓六七錢▲大麥一圓八〇錢▲裸麥二圓、〇錢▲粟二圓六五錢、三圓八〇錢▲小豆三圓九〇、〇▲燕麥三圓二〇錢【長興】籾卸賣一石一九圓五〇錢、白米一等卸賣三四圓八〇錢、小賣三圓五〇錢、白米二等卸三三圓四〇錢▲裸麥卸二〇圓五〇錢、小麥二圓【長城】籾一等一九圓五〇錢、同二等一九圓二〇錢、同三等、八圓九〇錢、同等外一八圓二〇錢、白米一等三圓七〇錢▲大麥一圓三〇錢▲裸麥二圓▲粟三圓二〇錢▲大豆三圓▲小豆三圓二〇錢▲燕麥二圓二〇錢

このほかに各地で業者と當局が協議の上實情に即した自肅値下げに努め、今明日中に全部決定する筈であるが、そのうち木浦だけが十九日協議會でこれに反對、七月一ぱいまで従前通り白米一石三十九圓で取引し八月一日から値下げして三十八圓にすることを言明した木浦は全南米の集散地であるだけに八月一日から一錢を引下げることについては、道當局では未だ米價抑制の實施されてゐない他道への流出による品切れを重大視して目下臨時措置法を本府と打合せの上研究中である、十五日現在道内在庫米は約三十萬石、地主、商人が相場をあげてゐる、なほ米と麥は目下盛んに他道へ流出中でこのまゝでは七月一ぱいまで何れも品切れになるのではないかと見られ、これに對する當局の措置は問題が「米」だけに頗る注目をひいてゐる

大邱でも抑制
公定値も決定

【大邱】大邱府經濟警察課では去る十七日府内の各米穀業者と米價問題につき種々懇談したが、廿日更に同業者を招致して玄米及精米の自肅價格を行ひ、米價昂騰を抑制することになり、ここ暫くは玄米、精米特等品卅七錢、一等一斤十二錢三厘で公定取引する事それ〳〵決定した

お台所へ救援隊
蓬萊米一萬二千袋
河南丸で港釜山へ

【釜山】大阪商船北鮮航路河南丸は十九日中旬蓬萊米一萬二千袋の大量を釜山に持ち込んだ、蓬萊米とはいへ一頭新米で味にも申分なく、旱魃による米高見越の賣惜みから騰貴を示し、價格は廿一等白米四十錢に釘づけせられたとはいへ毎日千五百俵からの消費量で台所に深刻の脅威を感じてゐた釜山にとつては何よりな救援部隊の到着と謂ふべき入荷である

秋田産政府米
群山に移入

【群山】旱魃被害の理由から先般來の早の値上げをし大衆の生活を脅かしてゐた群山の白米も、このほど秋田縣政府米一千五百俵が移入されることとなつたので白米小賣業者は四錢、五厘値下げを斷行して、移入政府米は大正八年の古米であつて食味の點を顧慮されてゐるやうだがさすがは時局柄だけに第一級の精米を購べば食味など贅澤はいふべきでないとて歡迎されてゐる

胚芽米入手の折衝

【大邱】國民保健増進上は胚芽米が必要とする各病院部方面では、これが重大視し中部米穀商に手につき當局と折衝を開始することゝなつた、月以後の内地米、朝鮮米、玄米及び一般米からと胚芽米の需要は各所で遺憾に思はれる折柄、米穀統制令により各病院並にに配給の措置を講ずる計劃であつたが、一方病院を通して胚芽米の配給は鮮米を入手困難となつた結果、漸く胚芽米も入手困難となり各家庭の台所を混亂せしめてゐるが、急き食糧問題として普及されつゝある

繰出す聖汗部隊
大邱健兒約一千名作業地へ

【大邱】大中、邱師、慶中、邱商、邱農、職業、商業、邱南の各校三年以上の勤勞報國隊約一千餘名は廿一日午前八時十分大邱驛前廣場に集合それ〳〵道内各勤勞作業地へ進發、向ふ十日間に亙り戰時體制下の奉仕生活を行ひ勤勞の精神を養ふこととなる

てゐるが作業地は左の通り

▲大邱中學＝苔木＝慶尚南の道路作業▲邱師＝新川＝慶尚南の道路作業▲大邱商業＝同上、一部＝壽昌面砂防工事▲慶中＝大邱砂防工事▲大邱農林＝林檎山面林道工事▲職業＝河陽河川工事▲邱商＝東部小學校地均工事▲邱南＝山北面砂防工事

慶南も作業開始
道幹部が指導督勵

【釜山】廿二日から十日間慶南道内の中等學校三年以上の生徒、勤勞奉仕作業は廿二日午前八時作業場で一齊にそれ〳〵盛大な開始式を擧行し作業に着手するが、これが勤勞奉仕作業の成績は道幹部の手で實施される動勢

熱都大邱に描く
官名まで騙つて
氷の奪ひ合ひ
製氷會社公營論も飛出す始末

【大邱】氷價騰貴からの氷飢饉に大邱府では各製氷會社に交渉し、注文に應じて配給してゐるが、一方では依然として氷不足の聲が高く、中には府名を騙つて注文したり、病人を持つ家庭に宛て注文電話がかゝるといつた惡質な手段で氷の獲得に狂奔するものもあり、府民の間には製氷會社を府營または公營にせよとの聲が高まつてゐるが、近年にない暑さで氷の需要は激増してゐる

けれども天然氷の採取を許可すべきであるとか、製氷事業者としては府民の需要に努力すべきであるとか、近年にない暑熱に應じて府民の保健衛生上に努力すべきであるとの意見が出され、製氷會社を府營にせよといふ聲が高くなつてゐるのではない、必然的な條件に於て不眠の困難を來す根本的原因は何處にあるかをこの際究明し對策府の保健と生活に脅威を感ぜしめないやう善處すべきであるといふ聲から道路端で眠る者が増加して來たが、これは衛生上面白くなくまた交通妨害をなすこと甚だしいとあつて釜山、北釜山兩署では今後これら路端睡眠者を檢束取締ることになつた

屋外睡眠取締り

【釜山】水銀柱の上昇と共に蒸し暑い家内から逃れて凉を求めながら道路端で眠る者が増加して來たが、これは衛生上面白くなく

赤痢菌釜山を冒す
防疫陣いよ〳〵緊張

【釜山】釜山における赤痢患者の發生は日増しにはげしくなる形勢と共に愈よ蔓延し本年一月以降の發生累計は百七十五人で廿日現在における釜山府立病院の入院患者數は七十三を數へ斷然ザンスその他を憂慮してゐる、これが對策に大童の府保健衛生當局では警察當局や衛生組合聯合會と協力して既報の通り多數發生地域の大消毒を施行する一方府民の衛生に對する操作を徹底すると共にこれが原因をなす蠅の驅除を勵行するため近く府民衛生やその他關係業者に對し蠅取器の實施方その他の施設を勵行することになつた

妙香山キャンプ

【平壤】酷暑下の府民に平壤鐵道局が經營する妙香山のキャンプ村は八月一日から開設するが定員四十名に對し二十日現在二十名の申込みがあると

山林道場へ
平壤第一中出動

【平壤】平南山林課では勤勞奉仕作業のため増田内務部長以下晋州、高橋山林課長はじめ課員その他七田課長以下全員勤勞報國隊員を總動員して奉仕作業の施設を山林道場へ出動することになつた

【平壤】平南山林課では陽德郡から平壤、小學校兒童を動員すること五丁、慶濟に沿ふ松林の植樹に當たる山林道場付近の地にある陽德郡林内に平壤府の勤勞報國隊を動員し林道の開設工事を行ふ

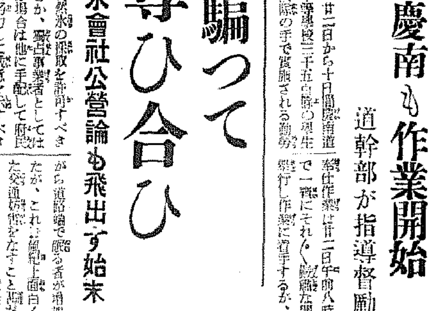

林内の伐採、道路の手入れ、道路の改修、防火線及び造林地の手入れ、主として陽德郡内の各種作業を行ふことになり、林業勤勞報國隊の作業により平壤營林署の實習林として約三千二百町歩の地を選定し、正八角形の平屋を建築中の處去る十四日竣工、廿一日から平壤第一中學校勤勞報國隊員六十名が作業に出動、今月末には平壤女學校の隊員も出動することになつた【寫眞＝落成した山林道場】

大邱驛前に花園

【大邱】大邱驛では過般來大邱の玄關口である驛前廣場の中央に花壇を設けるため十九日驛側と府當局が打合せた結果同廣場の中央に長さ廿五米幅十五米、楕圓形のグリーン壇を開設、夜間にはシャンデリヤも點飾することになつたがデビューするのは今秋の豫定

すでに五十萬足
莞草スリツパの海外進出大飛躍

【大邱】莞草スリツパで有名な大邱莞草組合、觀光劇業組合で一月から七月現在までに主として北アメリカ方面へ輸出した莞草スリツパは五十萬餘足で昨年一ヶ年の數量卅萬足に比し既に廿萬足を超過してゐる、昨年の本年末までには少くとも四十餘萬足の取引數量を豫想されるので少くとも昨年の約三倍の生産高百萬足に上るべく、これが生産増加は先づカのボイコツトが緩和されたこと、更に一般景氣の復興と當局の積極的輸出奨勵に努力を注いだ結果等によるものである、なほ組合では北支方面に向けてどし〳〵販路を開拓する計劃である

天才豆書家
全國兒童展にも入選

【大邱】第一回朝鮮兒童美術展で特選した大邱府東雲町の小學生さんは、更に海外の書道展覽會に出品見事特選に入選した旨十八日通知があつた、今回の入選通知で初めて感激の天才を發見して股驚らないお母さんの、かいくさんは

「字はバンザイと書いたのですがまた特選に入選したといふ通知を一昨日受けました、まだ委しいことは判りませんが先生の書道會の方には添しく來てゐると思ひます、何でも大邱では仲人ほど出品して十三人入選したそうですが、全國の晴の舞臺で特選に入選したとの通知に接した時は夢かとばかり本當にないかと嬉し涙にくれてゐる

櫂一本、一流し卅圓
(下) 一年を五ケ月で暮す筏夫

あーあ、白頭から降下する筏太

結ぶ樹木でキヤリ（掛）つて豆滿江下れば流れぶつつかる

やんれ危瀬に兵卒、綾瀬は擴櫂

流せ…流せよ筏を…れ旺や祖國の寶ちや…ホーイ…

いかだ節が流れて來る…舳先かけた丸太（筏組は鰹のマーク）の旗がヒラ〳〵と翻る、筏流しにさしかゝると、まるで舳の上にでもゐるやうで眠氣がさして來る、物好きに、夜の筏にぶら下つて流れに乘び込んで見たが……とても冷くて五分間とは入つてをれない

アツ行く手は斷崖

鍋につけておいた流し網に、大きな「サンチヨネ」がかかつた、夜の間につけておいたビールも氷のやうに冷えた、「サンチヨネ」を水切りにして、賑氣麗ましに又しても盃を交し、曲愛もない馬鹿よなしに手ち興じてゐたら……さあ大變、長大の斷崖が來た……流れは急に勢ひづいて行く手には大きな斷崖が立ちはだかつてゐる、筏はこれに直角にぶつつかつて、あしや人もろとも激流に捲まれるかも知れない。總舵、總立ちになつてヘラ〳〵したが、そこは筏夫の腕前かなもの、筏夫は難所となつて筏を操り、危險一髮で難をかはして大岩の足もとをすれ〳〵にすべりぬけた

三長を出てから三時間も走つたらうか…、流れが淺くなつて、この白いセントのスリルは聞きつぽい筏達の無聊を程よく慰めてくれる。それに、道連れがよかつた石川明朗課長といひ、千田、北鮮製紙子、鎌田茂山子といひ、何れも口の方では相當なもんで…絶えずさへづつてゐたし、合ひの手には、何かにかこつけてちよこ〳〵暴げる泥酒と、三長で仕入れて來た堅パンは適當に空腹と渴とを癒してくれた。さてそれらの雜談の中から、石川課長の夜話選をまとめてみよう

黄金を流す豆滿江

流筏の時節は大體四、五月の解氷に始まつて九月の結氷に終るが、この間、年々豆滿江を流される筏は營林署の官行筏をはじめ、北鮮製紙のパルプ材、合木その他民間材を合せてざつと十五萬立方米

價格にして凡そ八百萬圓だ、白頭の密林から一年を五ケ月で豆滿江はこれら筏に滿たされる、原木を出してからの一般は、數十萬圓といふところで、豆滿江流域の木材集散地として茂山、會寧に、そしてもう一方の終點の南陽、稜山、會寧附近一帶…今年は解氷以來度々の豪雨で水路が荒れたため、流れて來る筏の量は一ヶ月ばかり遅れてゐるらしく、今年の筏の流出量は大分少ないらしいが、筏流しは今年中止どころではないだから今、流筏作業はまるで戰場だ、何しろ本を流すのではない、黄金を流すのだからとてもぐづぐづしてはをれない

筏流しは男の商賣

筏夫はおよそ七百人ばかりゐるが紀州、熊本あたりの本場からやつて來た一部の内地人を除いて殆んど大部分は半島人筏夫である、三長から茂山まで一枚の筏を流して來ると（一枚の筏は大體三十立方米、價格千圓）二十五圓から三十圓の日當になるんだといふから、額だ、櫂一本で一年を五ケ月で暮らす筏夫の懷勘定は豫かに男商賣だ、從つて五ケ月も流れると、一年三ケ月も遊んで暮らせるといふ、筏夫の生活は一種の流浪人生…もちろん夫婦共稼ぎであるが、この筏夫は筏夫で組合を結成して自治的統制をやつてゐる。筏夫の組合は相當人數の關係で、まだ筏夫には自慢を起して、勝負の筏は分解風も吹つて來たといふことだ

△……△

三長を出てから六時間、午後三時頃ごろ三長は夜中の密林消香夜場に着いた

この行程約四十五粁、聞いて驚くべき難コースであつた。心ゆくまで…筏を、筏から降りて、向けつくやうな大地を踏んだ時、初めてヒリヒリと陽やけした皮膚の痛味に氣がついた。そして疲勞と、興奮と、貧困をかねて一寸の筏夫の生活が羨ましくつてたまらなかつた＝この項完＝【咸北支局田生】

寫眞【上】行程二十五キロの難關突破！無事到着【下】サンチヨネを肴に夜の上でビールの乾杯

この項 咸北支局

轢死

【光州】十九日午後一時二十分大田驛發列車（津村貞夫運轉）が五時九十分頃光州邑丸山通四安食里踏切を通過の際五十歲位の身元不明の男を轢殺した

黄海道辭令（十八日附）

任道警察部長 黄海道技手 咸鏡南道内務部理財課長

慶南辭令（廿日附）

任府技手、命釜山府在勤 技手（釜山府） 馬込 牧雄

あどばるーん

◇……電話をかける者の聲が惡いのか、交換手の技倆に異狀があるのか、金剛振興課長の五二六番に、再々瀬院所の二二六番と間違へて電話がかゝる

◇……それがこの鬱陶で、電話の故障も相當の回數に達するので、業を煮やした鬱陶振興課長、例の短い氣も手傳つて

『モシ〳〵近い内に梅雨はないでせうか』

『あります』

『大分ありますか』

『ハイ百五十ミリ位』

◇……雨は依然として政の雨ほども降らぬ、漁然

『測候所の豫報は當らない』といふ輿論となつて來る

に低氣壓が發生して ゐますョ 測候所長さん、意外な方面 【全州】

●頭腦過勞者の必携劑●ノーシン●

法人登記公告

財團法人同成學會、學校名ヲ京城府北町壹七五番地ニ移轉ス 昭和拾四年五月拾日其ノ住所ヲ京城府北町壹七五番地ニ移轉ス 右昭和拾四年五月貳拾日登記

京城地方法院 東大門出張所

上海の花賣娘
キングレコード
岡晴夫の傑作盤
いま人氣の一番ゆくり

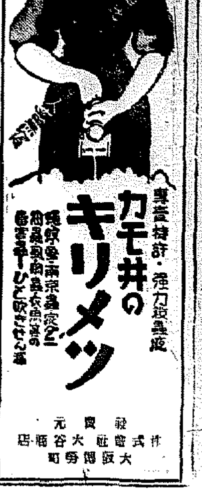

りん病ばい毒は

完全に治せ

有田ドラッグ商會主　有田音松

淋病患者は如何なる藥劑を最良とするか

それは厚生大臣を會長とし、醫藥學界の最高權威者十六名を委員とし、嚴密審議の上、その品位を定め、日本藥局方に收載し、且厚生省衛生試驗所に於て檢査封緘せる藥劑が、我醫藥界の指針となつてゐるのである。故に我が有田ドラッグの淋病藥は政府指定、醫藥學界の最高權威者選定の日本藥局方收載、同厚生省衛生試驗所封緘の治淋劑六種を主藥として配劑せる許可濟の治淋劑である。服藥して何等の副作用なきが本劑の特徴である

藥の有効無効は小便を見ればわかる

淋病患者は種々の藥に迷つてはならぬ。一般注意すべきは小便である。素人で淋病を知るには小便をコップに採つて見ると糸屑やゴミの様なものが浮いたり沈んだりしてゐる。それが淋糸なのである。どんな藥を服んだり注射をしても、コップで小便を採つて見て淋糸が直に減じない間では駄目である。故に小便を見て淋糸の取れる藥を服用せねばならぬ。藥が有効なれば淋糸も減じ、痛みも膿も止り全治の目的を達するのである

淋病患者は種々の廣告に迷はず有田ドラッグ藥舗に於て[illegible]

淋病藥　七日分 八圓　十四日分 十五圓　三十日分 二十七圓

梅毒專門藥

有田音松責任製劑

有田ドラッグの梅毒藥は政府指定日本藥局方收載藥劑三種と最良梅毒藥劑數種を主藥とし副作用の絶無を期したる許可濟の驅梅劑にして初期のカンソ、ヨコネの治療は勿論第二期全身梅毒、潜伏梅毒、遺傳梅毒、梅毒性のイマチス等も本劑の服用によつて排毒作用を行ひ、梅毒から來る不快な症狀や諸症狀が徐次薄らいで治癒の目的を達し得るのである、恐るべき梅毒を子孫に遺傳せざる樣有田ドラッグの驅梅藥により治癒の目的を達せられよ

梅毒藥　四圓八十廿　五四[illegible]

肺病　ろくまく炎　肺尖カタル　藥

高價藥と安藥は百倍、二百倍もの差がある

一概に藥と云つても安藥と高價藥の價値は醫藥の勿れ、百倍も二百倍もの相違がある

斯くの如く藥の價値に非常な相違がある所以は、病氣に效する藥效如何と副作用の有無に依るのである

のである（五十倍以上）

●「ホルモン」劑も、一圓五十錢から、高いのになると同じ一キロ瓦で千六百圓もするのがある（六百倍以上）

斯に、藥效顯著で、しかも有害な副作用のないものが高價藥で、從つて價格も高く、當局に於て認可

我が有田ドラッグの肺病藥は既に公表せる如く、高價藥の配劑と有效藥の配劑で多數の全治者を出してゐる譯である

肺病藥　十六日分 十九圓　十六日分 二十八圓

●有田肺病藥　五圓●

全快者發表の藥　高價藥配劑

●肺病藥（[illegible]）でも一キロ瓦一圓の安物から高い上等品になると、一百三十圓もするのであく（百倍以上）

●咳嗽、結核劑（咳を止め、痰を去る藥）でも一キロ瓦七圓の安物から上等品は五百十圓よりするのである

●食欲促進劑（胃腸を整へ食を進める藥）でも、五圓の安物もあれば上等品は二百六十圓もする

有田ドラッグ專賣所々在地

京城（本町 一部便局前　竜山錦兵町）　平壤（本局前）　釜山（幸町一）　群山（駅前通）　全州（高砂町）　光州（本町三）　木浦（栄町二）　大邱（弓町）　馬山（京町三）　麗水（港）　浦項（本町）　兼二浦（本町）　鎭南浦（漢頭里）　海州（南本町）　新義州（桜町）　元山（本町三）　咸興（軍營通一）　羅南（生駒町）

ロクハート

口紅

鮮麗で飲食に絶對ハゲない永持ち一等の魅力の六色ノ四〇錢・八〇錢

赤い紅

紅ケオ・ず化粧效果と恰加する色調豐富な十八色（五〇錢・四〇錢）

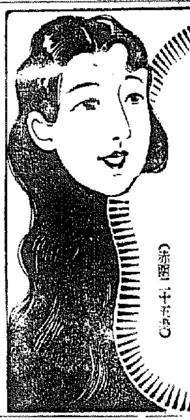

ゑらが赤毛染

折角のお化粧も！赤茶毛ではゼロです

ナイスは頭皮ひせず共、ス[illegible]色艶はげず、毛髪を治します

美しい黒髪に染る

ナイス

（赤函二十五錢）

各地藥店化粧品店にあり

ニキビ

吹出物にゼヒ

ニキビ吹出物に…よく効くので大評判の劑です

ニキビ吹出物の方にぜひ御勸めしたい藥

美容藥としても

入浴後や洗顏後に　お化粧ひになれば肌に潤ひでニキビ吹出物を防ぎ、お顏がとても美しくなります。

蚤蚊南京虫等の毒虫でカユイ時

蚤、蚊、南京虫、ダニ其他毒虫でカユい時にお用ひになりましてもでこの藥を用意になれば一般お備へにになり大へんよろしいのでとても重寶です。

定價　四十錢　六十錢　一圓廿五錢

美顏水にきびとり

7―66

油断大敵！

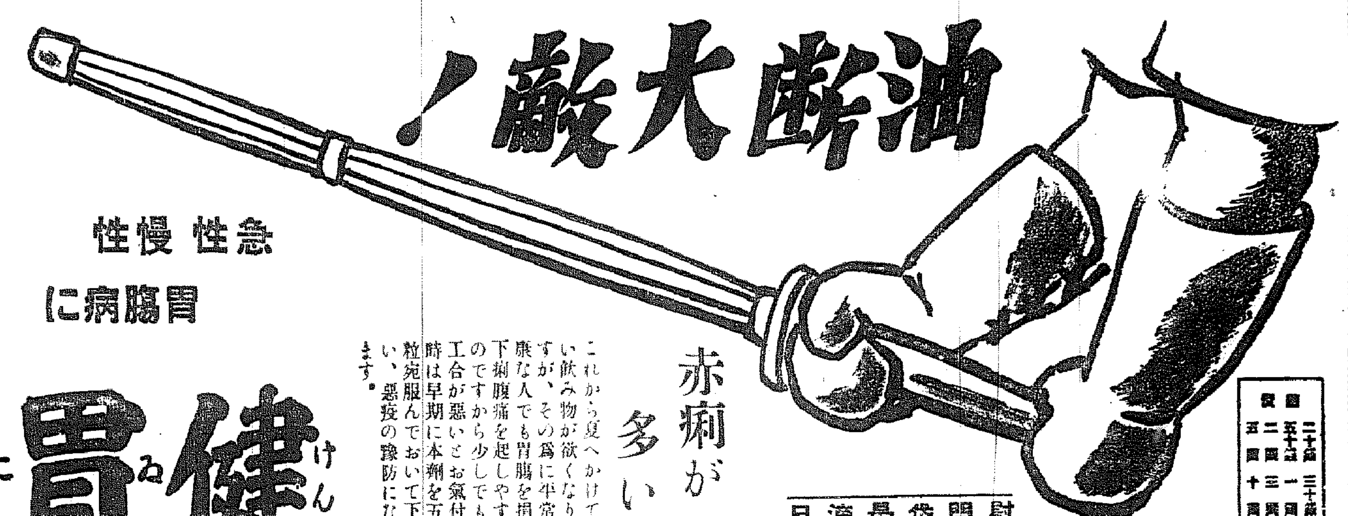

急性　慢性

胃腸病に

赤痢が多い

これから夏へかけて冷い飲み物が欲くなりますが、その爲に平常健康な人でも胃腸を損じ下痢腹痛を起しやすいのですから少しでも腹工合が悪いとお氣付の時は早期に本劑を五六粒宛服んでおいて下さい、惡疫の豫防になります。

昔は智育偏重、今は健康が第一です。興亞の理想に向つて躍進する日本の國民殊に青少年の方々が虚弱な身體では心細い譯であります物資はもとより大切ではありますが國民の健康も又重大事でなければなりません。體力向上といふ見地からして日本古來の武道の再認識はまことに結構なことであると共に傳統を誇る健胃固腸丸も亦ここに小さな役割を持つことを光榮といたします。

健胃固腸丸

（けんゐこちやうがん）

二十錢　三十錢　五十錢　一圓　二圓　三圓　五圓　十圓

慰問袋最適品

登録商標

本舗　大阪　株式會社　谷回春堂

口中殺菌劑　カオール

衛生口錠

口より入る病菌を驅逐し健康を確保せられよ！

恐るべき病菌は皆樣の周圍に充滿して居ります故に、**今日の健康**を誇る皆樣も**明日の健康**保持のために

飲食の後

外出の時

人込に居る時

疲勞倦怠の時

等には常にカオール二三粒を服用病菌を驅逐して元氣一パイ重大時局を突破しませう

カオールの三大効用

▽病氣豫防に……

口中殺菌劑を配合するが故に空氣又は飲食物と共に口より侵入する諸種の病菌を口中にて殺菌し種々の傳染病を豫防す

▽健康增進に……

健胃整腸劑を配合するが故に胃腸を健全にし、且つ其消化力を助け食慾を增進せしめ肉體の強健を計る

▽身心爽快に……

清涼興奮劑を配合するが故に心身各機能の活動を促し、氣力を旺盛にし、且つ口中の惡臭を防ぎ精神を爽快にす

定價と容量

徳用（小瓶）入	十錢
大（二十七粒）入	二十錢
携帶用防濕缶入（廿五粒）	三十錢
ポケット容器付（三十粒）	三十錢
角型玉形容器付（五十粒）	五十錢
瓢形容器付（五十粒）	五十錢
葵金石容器付（五十粒）	五十錢
保險容器付（五十粒）	五十錢
徳用點入（五十粒）	八十錢
同（一四）	二円[illegible]

本舗　東京市日本橋區水天宮前　株式會社　安藤井筒堂藥品部

野口隆謙氏筆

趣味と學藝

欺かざるの記【3】

―獨歩の書題に借りて―

金素雲

私が今日手がけてゐる仕事といふのは、朝鮮語のヴオキヤブラリーを殘らず國語に移して置かうといふ譯に大それた試てゞある。朝鮮にいへば辭書であるが、辭書學者でも何でもない私がこの事を思ひ立つたには些か縁故がある。『說苑』は古人の謂むところである事業が、自分の恐しさや醜さを知るが、自分の先づ目標を約束して置いてその約束に随うたれながら腹膜を踏分けてゆくといふのも消極ながら十万語には相違ない。かうして金縛りにして働くと自分勝手な我儘が出來ない。途中で厭氣がさしたからとて止めるわけにはゆかなくなる。それが私のつけ目である。

さうした『約束』の最初が民謠である。私のしたことは口傳童民謠三千を蒐めて原本としたのと、その一部分を國語に移して三册の譯書をのこしたのと――それだけであるが、斯道の仕事は實はその先に殘されてゐるといつてよかつた。民間習俗、時代風物の研究、言語の移動や變遷、其他幾多の部門が目に見えながら、民俗の方にはそれを專門とする人があり、私の手には負へぬばかりか、それ以上足を踏み入れるには私生活に無理があり過ぎた。悪くすると肝腎のひき臼しにならぬものでもない。いつそここまでゝ手を引くのが民謠への義禮を完ふする所以とも思はれた。そこで漸く基礎らしいものも出來、原稿や謄寫で多少は生活も擁はれかけたところでプツリと縁を切つたのである『二度と民謠に手をつけない』と、そのことは最後の本の跋文書にハツキリ斷つて置いた

手習にかけた一人子をやつと一人歩きの出來たところで突き放す――さうした危惧も未練もあるにはあつたが、それ以上根氣ついてゐては他に何一つ出來ないばかりか、罪つて私がその一人子に係りかゝらねばならない。童民謠に關してはどこへ出ても大きな口が利けた。一通りは手柄話も出來た。それが私には氣恥しく思はれた。二つの目標を同時に追へない自分の微力な性分を知り過ぎてゐるゆゑに民謠には二度と振向かないと心にきめたのである。童民謠の十年が私にいつか兒童への獻體を確立せてくれた。口傳童謠は童心の節穴のやうなもの、今日の朝鮮兒童が求めて得ざるところの心情の飢餓を私はおぼろげながら豫ひ知つたやうに思はれた。

それが昭和八年頃以來の朝鮮兒童教育會――私にとつては『第二の約束』である。翌年から『兒童世界』が創刊され、それが『新兒童』に變り、更に『木馬』となるまでおよそ荷の勝ちすぎる辛苦を嘗めた。出資人との軋轢で着のみ着のまゝ筆一本持たずに出て來たこともあつた。鞄を持つたまゝ行方を晦ました人を待つて金策に現金や債權を持ちながら一錢の米なしに年越しをしたこともあつた。兒童を餌に見立て學校を提供先とする出資人の意見に、素直に追從には兒童へ向けた私の愛情が餘りにも深く大きかつた。

すべては過去つたことであるが兒童教育會の五年に私は世間の激浪を知り、理想と實踐の乖離を骨身に浸るほど訓へられた。四萬圓の負債が今猶私を押しつけてはゐるが、誠心誠意、下手くそながらもきみたちへの愛に殉した、これだけが子供等に向つていへる私の唯一の申譯である

バックミラー

京城女子師範の高橋濱吉校長は魚と水のやうに生徒と親しいやさしい校長先生、この酷暑にもひるまず、日曜日には朝五時から起きて遠くへ釣三昧、趣味と實益を兼ねてゐるので、奥さんスッカリ喜んで食膳を賑はすお土産を待つてゐると一匹も釣つて歸らない、そこで奥さんもあきらめて次の日曜に御馳走をして待つてゐると、今度は大漁を背負籠り釣つて歸り『御馳走と魚釣とは一致しないものですねエ』とうらめしさう、さすがに釣にまでは教育も行きわたらないと見える

征途の友に

―木下茂君に贈る―

田中初夫

大君に召されて勇士の
行くべき道を踐みてゆく
友よ　君の前輪ぞ匂はしき

熱砂の丘に　雪の野に
國の護りの鋼をとる
友よ　君の前輪ぞ美はしき

神しろしめす國なれば
神のまにまに出で征く
友よ　君の前輪ぞ香はしき

近代宣傳戰の粹！著名商品の

商業美術ポスター展

七月廿一日より廿三日迄

會場　京城三越五階ギャラリー

主催　京城日報社

桔梗根の化學（上）

辻本孫三郎

【鹿兒島高等農林學校教授】

【藥用としての桔梗】　キケウは晩夏の頃より秋にかけて碧紫色の花を開き、秋の七草の一つとして昔から歌人に愛せられ東洋諸國の原野地に自生してゐます。觀賞用として愛せらるゝばかりでなく、その根は昔から藥用として用ひられ、漢方醫はこれを鎮咳、袪痰劑（セキドメ、タンキリ）として咳嗽、百日咳等に應用して來たことは人の良く知る所であります。が、その藥效の著るしさことが我國に紹介せられ、明治七年以來日本藥局方に收載せらるゝやうになりました

鎮咳、袪痰劑として昔から重要視せられて來たものにセネガ根、マオウ等がありますが、これ等は比較的高價でありますのと、若しその殆どを輸入せらるゝもので、その輸入が杜え、非常に困ることになるから、斯かる場合の代用品ともなり、亦た桔梗根の栽培、利用開發にその學的研究は非常に必要なことであります。我國が數年前からこの研究を勧めたのも、その主旨に外ならないのでありますが、今や我國は正にその時期に直面してゐるのであります

六月廿一日京城日報の報ずるところによると、朝鮮咸鏡北道の桔梗栽培地では、これが藥用品に利用に大童となつて居らるゝ由、まことに結構なことであります。

桔梗根を內服するには昔から煎劑として用ひられましたが、近來は色々な新藥が發明せられ、エバニン、プラチコヂン、フストール等々の藥名で賣出されてゐますがこれ等は桔梗根の袪痰作用を利用したもの、又はこれから取り出した袪痰有效成分であります

【食用としての桔梗根】　桔梗の根は藥用として用ひられる外、食用としても亦價値のあるものであります。余の分析結果を示せば

乾燥桔梗根百分中

粗蛋白質	二、四〇九
粗脂肪	〇、九二四
粗纖維	一〇、六二七
可溶性無窒素物	八三、八四六
灰分	二、一九四

卽ち有機成分中大部分を占むるのは可溶性無窒素物で、纖維素は意外に少く頗だ消化しやすき食物であります。たゞし桔梗根はその苦味質とを含むから、直ちに食用に供することは出來ません、必ず『アク拔』をしてから調理する必要があります

【調理法】　（イ）肉類と混ぜ煮る　桔梗根を適當に切斷し牛肉、又は鶏肉と共に煮付けて食する時は恰も牛蒡を肉と共に煮た時の様な味を有しそれよりも數等上等であります。

（ロ）桔梗の膾煮　乾燥桔梗根を一夜水に浸し、細切りとし且水煮して後淸水にて晒し、アク拔きし水切りして醬油、味醂、柚の類にて味を調へ煮詰めて食膳に供すると一種の風味を有す。貯藏に耐へる。

（ハ）桔梗の油炒煮　乾燥桔梗根を一晩水に浸し細切りとし一度水煮して後淸水に晒してアク拔きし水切りして油にて良く炒め醬油、味醂、味の素、砂糖少々を加へ炒り上げて食すれば又趣りたる味あり。貯藏に耐へる。

【藥用菓子及び飴の製法】　（イ）藥用桔梗飴　水飴一〇〇匁に乾燥桔梗一〇匁より得たる桔梗エキスを加へ煮つめて、よく攪拌して製す。本品は微かに苦味を含み溶痰の効ありと稱せらる。本品は速に桔梗の有效成分を含んで居るから、鎮咳、袪痰の効果大であります。大人は一日一〇〇匁を數回に分けて用ひ、小人は其半量にて良し

（ロ）藥用桔梗糖菓　乾燥桔梗根を一晩水に浸して後水煮し、煮汁を捨て後再び水に移し、砂糖を加へて煮詰めて乾燥したもの、甘味を有し、僅に桔梗根の香りと苦味とを存す。桔梗は苦味強く消化し難いが本品は美味にして且つ鎮咳、袪痰の效果大でありますから、小兒に對し菓子代用として與ふるに適であります。大人は一日六〇匁を三回に分與し、小人は其半量

（ハ）藥用桔梗羊羹　乾燥桔梗根を水煮して後砂糖と寒天とを加へ煮詰めて練して製す。本品は黒褐色を呈し、軟かで、甘味強く、微かに苦味あり。滋養に富み、且つ鎮咳、袪痰の效大であります。小兒用に適すから用量は前者に同じ

松花江にて

保田青寛人

東海道五十三次展覧會

近代京畿派の無類畫池田滿壽畫伯の日本畫『東海道五十三次』展覽會は廿一日から三中井六階ギャラリーで開かれた。尺五横物の繪本に描かれた際々個々のローカルカラーは今日の姿として繪筆のある鮮で新しく再現され、大作ではないが力作であるところが人氣に投じ、それぞれ出身地に應じて帝國の繪を愛好する人の多いのも嬉しかる【寫眞は同展覽會場】

京都女專音樂團京城へ

京都女子高等專門學校……

この夏休みを利用して、京城女子師範の聲樂に相當權威ある鹿井部心理學教授指揮のもとに四十五名の音樂隊一行に組成され、七月十八日御用邸港出帆、目下大連、奉天、新京、ハルピン、安東、平壤を經て各方面で演奏旅行中であるが京城には八月二日着午後六時から府民館大ホールにて演奏、三日午後朝鮮山陸軍病院慰問の筈この京都女專の音樂團は四年前にも京城へ來たことあり、宗教團體をはじめそれに關係のある方面からは大いに期待されてゐる

不連續線

生半可　生半可は慎むべきである。殊に、えらさうに生半可な英語を使ふなどは、沙汰の限りである。聞く方で顔が赤く。飲食店などの給仕人をボーイと呼ぶからとて『女ボーイ』など、平氣でいつてゐる人間があるが、ボーイは男の子……。『君のワイシャツ……』こんなことをいふ男もある。冗談ぢやない。ワイシャツといふのは、ホワイト・シャツの謬語で、白いシャツといふことだ。君のホワイト・シャツなど、あつてたまるものか。數へれば際限がない。際限はないが、數へて見るのも面白い。

次週番組

若草東寶劇場（二十五日から三十一日まで）▲RKO映畫、ジョン・ロバートソン監督、ライオネル・バリモア、メイ・ロブスン、ジョエル・マクリー、フランシス・ディー主演『人生の行路』▲東寶京都作品石田民三監督長谷川一夫、花井蘭子、黒川彌太郎、山田五十鈴主演『曙時雨後篇』同時上映

喜樂館（二十六日から三十一日まで）▲二十世紀フォックス映畫、ヘンリーキング監督、タイロン・パワー、アリス・フエイ、ドン・アメチー主演『シカゴ』▲日活京都作品、千葉泰樹監督、小杉勇、片岡千惠藏、花柳小菊主演『人生劇場』（殘俠篇）

今晩のラヂオ

六時講演（大）夕ほか▲六時二十五分（本）理髮師物語▲七時三十分（東）▲八時青年の歌（東）▲八時三十分▲九時十分時事解説（東）松本忠雄

スカボール
ザルベ
痒い皮膚病に

スカボール・ザルベを擦り込めば速に痒みが止り、炎症を緩和して氣持よく治癒します。幼兒婦人の軟肌にも少しも刺戟がありません。

あせも、にきび、濕疹、疥癬、頑癬、陰部頑癬、水虫、蚊、虱、凍傷等。

小・三〇　大・五〇

第一製藥株式會社
東京市日本橋區江戸橋
大阪市東區道修町

急性及慢性
淋疾治療の進歩

姑息な療法や局所治療だけでは慢性になり勝ちです。慢性になつて菌が粘膜內側管に潜入すると局所殺菌劑では直接淋菌に接觸し難いから所期の効果を擧げ得ないのである。

新治療法の原理

然るに新內服化學療法劑テラポールは直接淋菌に接觸することを要せず、內服によつて網狀織內被細胞系を刺戟して強力な體內抗菌力を發揮せしめるものであるから在來の藥物とは其作用點を全く異にし、血液、組織、細胞等體內の凡ゆる部分に抗菌力を發生せしめるのである。

故にテラポールは表面性のものにも深部に潜入する菌にも同様の強い殺菌作用を現はすのである。

テラポールを二三日間適用すれば速に排膿が停止し、排尿時の疼痛、尿意頻數等患者の苦痛を自覺的に消失輕快せしめることは既に多數臨床家の文獻に詳である（文獻抄集進呈）

注意

慢性又は難症の患者には最初の三日間は一回三―四錠宛一日三回毎食後服用せしめ爾後一回二錠宛に減ずれば著効がある。

テラポールは淋疾のみならず丹毒、敗血性疾患、化膿性創傷、疔、癰、扁桃腺炎、中耳炎、感冒及面皰等の豫防並に治療に賞用される。

二〇錠　一圓・一〇〇錠　四圓

製造　第一製藥株式會社

胃腸

三共 SANKYO

「消化機能の衰退に」

強力消化酵素

タカヂアスターゼ（登錄商標）

タカヂアスターゼは　食物消化酵素の綜合劑と稱せられ就中澱粉消化力は無比と言はれて居ります

更に澱粉以外に蛋白質、脂肪を始め、纖維素、レシチン、イヌリン等十餘種に上る消化酵素を含有し、從つて殆んど總ての榮養物を消化し、その吸收を促進する多角的作用を有し效力は一定不變、各國の醫家から愛用支持を享けてゐます

30瓦 ￥.40　100瓦 ￥1.00

詳細なる說明書進呈

東京市日本橋區室町　三共株式會社
京城駐在所　京城府大和町

松竹キネマ　明治座
七月廿一日より七日間
榮二黃二榮　華ユ金ユ華　繪一の一繪　巻ス夢ス巻
10,30
7,00 3,27 11,52
7,23 3,50 12,15
8,40 5,05 1,40
9,03 5,28 2,03

若草東寶映畫劇場
七月廿一日より上映時間表（優待券不通用）
エノケンの法界坊　ニュース　ロッパ大久保彦左衛門　ニュース　新婚お化屋敷
6,00 1,40
7,15 2,55
7,25 3,05 10,55
8,45 4,25 12,45
8,55 4,35 12,25

黃金座
十九日より二十九日まで
霧笛ニ清　紅べにらん蘭　水港スーユ
國天の
6,10 2,00 10,00
7,25 3,05 11,05
8,30 4,15 12,15
8,40 4,25 12,25

阿波共同汽船仁川出帆
日高丸　七月廿四日　午後入港　七月廿六日　午前出帆
長山丸　七月二十三日
第三源丸　七月廿七日　七月卅一日
代理店　野口商會　電話二四・一七三番

北日本汽船朝鮮出帆

京龍館
七月二十一日より二十五日迄
二敵强　ユ國者　一降の　ス伏慧
7,00 3,20 12,00
7,20 3,40 12,20
8,50 5,10 1,50

日活　喜樂館
七月廿一日より五日間
剛花豪　勇嫁快　三一　銃拜代　士領男

中央館
大每ニユース
疾風の虎ツ平
武俠一代
黃金の面秘密

朝日座
淺草喜久如
松前ピリカ

東寶映畫　浪花館
各社ニュース
キャメラの昇靈
愛の彈丸
上海陸戰隊

堀部安兵衛

【11】 一龍齋貞山(演)　矢島健三(畫)

開運 (二)

文『何だ小僧。見たやうな小僧だが……アヽさう〳〵、貴様は此前[illegible]様が日光寺御參詣の時、具足を御[illegible]はしになつた小僧だな。高慢な顔をしやがつて。何故台所へ廻らない。そんな見苦しい姿をして玄關へ立つてゝはいけない。御勝手へ廻れ』

安『アノ、安左衛門殿へ、只今安之助安兵衛が參りましたと、取次いでお呉れ』

文『生意氣なことをいふな。然し可愛らしい顔をしてゐるな。台所へ廻つて待つてろ』

といひ捨てゝ、文助奥へ來て

文『旦那様、申上げます』

安左『何だ』

文『日外日光寺御參詣の折に、具足を御[illegible]はしになりました小僧がございましたな、[illegible]とい ふ……』

安左『ウム〳〵、何とした』

文『只今御玄關で頼むと申します

から、私が御取次に出ますと、[illegible]の[illegible]で高慢顔に、安之助だ、只今安之助[illegible]いたしましたなどと申してをります。手の内でも御遣はしになりますか』

安左『アヽ參つたか、それは〳〵、イヤ老いては子に從ふの諺もある、出迎へませう』

文『旦那様が御出迎へなさらんでもよろしうございませう』

安左『イヤ然うでない』

羽織を改めた安左衛門、玄關へ立ち出で

安左『オヽ、能はよく參つた』

安『御機嫌宜しう』

安左『その[illegible]は奥へ參つて聞きませう。コレ文助』

文『へエ〳〵』

安左『足洗を持つて參れ』

文『へエ』

[illegible]へ水を汲んで來て

文『サ、小僧足を洗ひな』

安左『コレ〳〵[illegible]無禮な、草鞋を脱いで進ぜ』

文『へエ、[illegible]參りを……』

安左『[illegible]申すな』

文『へエ』

やがて草鞋を解き足を洗つてやる、小包みを提げて叔父様の跡へついて安之助奥へ通り

安『叔父さま、その節は[illegible]を頂き有難う存じます』

中山安兵衛は心から懐しくおろ〳〵して

安左『ウム、叔父様と名乗つて[illegible]はしたいと存じたが、アノ始末、何ともいたすこと能はず、それとなく少しく申聞かせたが後にて[illegible]又は何とした、それを追つて參つて[illegible]所で[illegible]したか、如何致した』

安『アノ[illegible]の中にお金が入つてをりました、所がアノ[illegible]が入りまして、そのお金を持つて行かうといたしましたので、[illegible]が曲者と申しますと、[illegible]は出刃庖丁で突き殺しましてございます』

安左『エーツ、さては人手にかかつたか。[illegible]流の[illegible]は腕前よく取つた伜だが、半身不隨では敵ふまい。これも不孝の罰、そしてその[illegible]は金を持つて逃げ失せたか』

安『イエ、それから私が追掛けて參り、[illegible]の所で突きましたら死んでしまひました』

安左『ウーム』

安『[illegible]、叔父の仇を討つて[illegible]心たといつて[illegible]叔父の[illegible]を[illegible]ました』

安左『さてはその[illegible]で[illegible]いたしたか、流石々々』

安『それから[illegible]の白襷と[illegible]名、叔父さまから頂いた[illegible]を持つて參りました』

安左『ウムさうであつたか、然らばそれを神前に供へ、そちの孝道に愛で、叔父の[illegible]は免じて遣はし先祖代々の過去帳へ安太郎の名前を記してやる』

法人及商業登記公告

[illegible]金融組合組合長[illegible]一ハ昭和拾四年五月拾九日辭任ス
[illegible]昭和拾四年五月貳拾四日登記
株式會社朝鮮[illegible]銀行ハ昭和拾四年五月貳拾五日[illegible]金拾[illegible]萬七千圓ト[illegible]ス
右昭和拾四年五月貳六日登記

京城地方法院 鐵原支廳

大阪天王寺の シムクタダシ

ニセモノあり 〓印に御注意

岩崎大海堂
セメン菓子

頑固な皮膚病に 皮膚病良藥 テーム水

皮膚病良藥テーム水が皮膚諸疾に最も適藥であることは旦に定評あるところである。弱方に皮膚病の御所[illegible]を[illegible]なるの[illegible]家庭に皮膚病良藥テーム水の一瓶を求めて皮膚病豫防に備へられよ

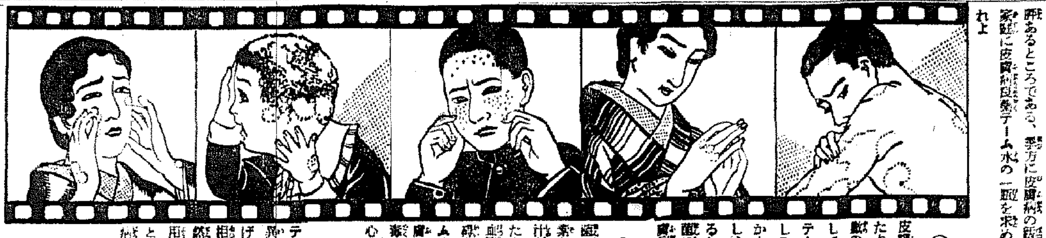

◉殺菌作用

皮膚病でムズ〳〵痒ゆかつたり痛かつたりするのは[illegible]の菌が[illegible]して居るからであります。テーム水は人體皮膚には少しの刺戟なく[illegible]しかも、適度の殺菌作用を[illegible]し、頑固な菌も殺菌されるから痒ゆい痛いは止まり[illegible]の殺菌に伴ひ[illegible]の皮膚病も皆々ヨクなります。

◉消毒作用

皮膚病の[illegible]せる[illegible]には[illegible]素を[illegible]し、化膿したり[illegible]汁が流れたり皮膚に[illegible]したりしてその[illegible]が自然に血液中に入り全身の[illegible]を起すことがあるがテーム水の消毒作用は[illegible]皮膚面に於て分解消滅せしめ毒を體内に追ひ込むやうな心配はありません。

◉收斂作用

テーム水はその持前の[illegible]な收斂作用により[illegible]げた皮膚、[illegible]の各作用と相俟ち、殊に人體[illegible]然に持つ[illegible]用の活躍[illegible]と兩々相依り相助けて皮膚病治療の目的を全遂します

テーム水 藥價二十錢、三十錢、五十錢、一圓二圓、發賣元へ[illegible]すから[illegible]御註文あれ、即[illegible]す

特長

シヽヽみたします、目に立たず、臭はず、汚れぬその上に淺くつけても深く効く黴菌を殺し毒を消し痛さ痒さを去り早くヨクなる

主治効能

●たむし ●いんきん ●水虫 ●ひぜん ●しらくも ●はたけ ●なます ●[illegible] ●吹出物 ●がんがさ ●くさ ●おでき ●かゆがり ●痔・肛門のただれ ●とびひ ●にきび ●そばかす ●ただれ ●[illegible] ●[illegible]、蚊、ぶよ、南京虫、毒虫の刺傷等

國語品多し必ずテーム水と御指名御買求め下さい

發賣元

東京市[illegible]田村町四丁目
振替東京六〇一〇〇番　電話芝一八七四番　東京藥院本店
大阪市東十字病院前
振替大阪五〇八一八番　電話天王寺三五五六番　東京藥院支店

毛はえ藥フミナイン

田中醫學博士の創製藥で毛根部に榮養、興奮、發毛誘成の各作用を與へて毛髪の發生を促進しその脱落及び裂斷を防ぐ、禿頭、若禿、稀毛、ぬけ毛、毛の不足不揃の方はすぐ御用あれ

五十錢、九十錢、一圓六十錢、三圓（全國各藥店にあり）

「毛髪發生の原理」御希望東京藥院へ[illegible]

銃後鍛錬の夏

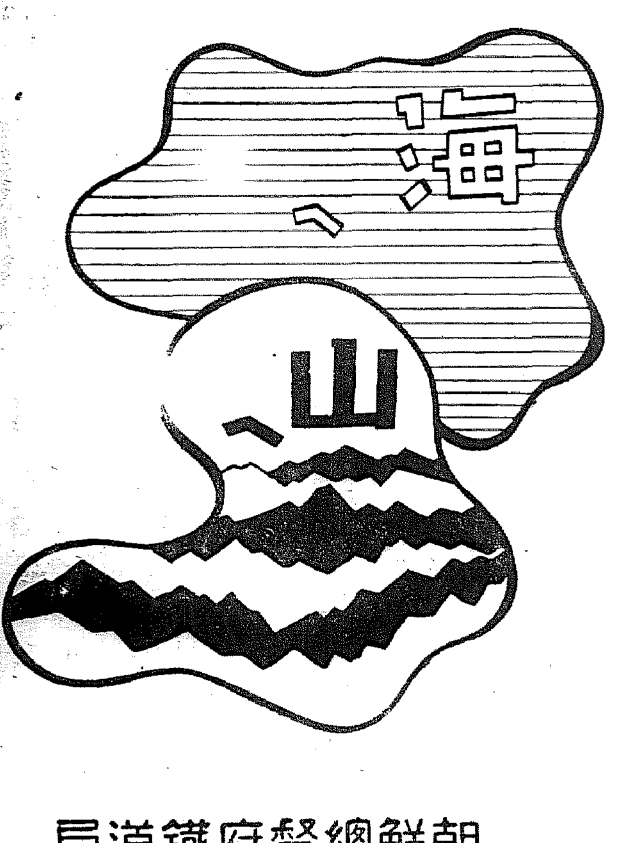

朝鮮總督府鐵道局

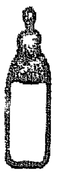

笑顔に敵なし！ 氣分の惡い時 ノーシン 一服●

母乳代用 キノミール

育兒の簡易化

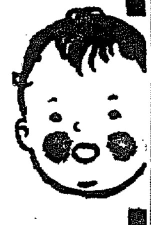

母乳のない、又は足りない赤ちやんを育てるには言ふに言はれぬ苦心と煩雜な手數を必要とする事はお母さん方の既に良く御承知のことゝ存じます。このお母様方の苦心や手數を少しでも輕くし、しかも安心して赤ちやんを伸々と力強く育てられたのがもつて[illegible]たのが調製粉乳キノミールであります

キノミールは牛乳に[illegible]く容易に消化される[illegible]を加へて粉末にしたものですから赤ちやんの口に應じて[illegible]お湯をお湯に溶かせば直ぐお飲ませになる事が出來ます。又キノミールの[illegible]は母乳と同樣に[illegible]へてありますから消化吸收が良く[illegible]であります

[illegible]

株式會社 和光堂 東京市[illegible] 大阪市[illegible]

K—3

安産のためにワダカルシユーム錠

母性愛の達成

母性愛の發露たる姙娠は女性の重大任務で之を遂行せしめるのがワダカルシユームの使命である卽ち母體と胎兒の保護榮養に任じ惡阻と陣痛等の諸症を未然に防ぎ安産せしむ更に母乳を豊富にして乳兒の榮養を助く

片瀬醫學博士述「安産の爲めに」冊子進呈

大阪道修町二丁目 和田卯助商店

高級清酒 金剛鶴

仁川朝日釀造株式會社

保温 保冷 斷熱 防音 材料販賣 工事請負

京城府古市町四三番地
湯澤商店工事部
電話本局四七一・六二四七

優秀治淋藥 リベール

利比兒

尿路殺菌の理想的持効劑にして腸粘膜より吸收放逸なる如き[illegible]乘り悪臭を放つて蠟色に變せ強きリベールは臭を溶状せる膿汁を排泄す此際尿路深層部に浴びせ使用を受け[illegible]淋菌は強烈なる殺菌作用を由つて痛み等の心地外に放出よく消退す

東京[illegible]　大阪 竹村[illegible]所
全國各藥店にあり　販賣大阪三[illegible]番

キメル火持の一番よい 安任か とり線香

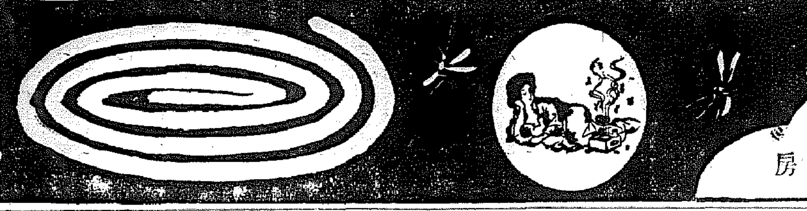

猪印

キンカトール

液体で一番よくきく 芳香強力殺虫液

蠅、蚊、南京虫、ウジ家ダニ等を根絶して惡疫を防止し室内を淨化して衞生を守れ！

理學博士佐々木忠次郎先生
藥學博士大[illegible]式先生
有効御證明

P—1

木谷　總販賣元 安住大藥房

新發賣

セタツクスの姉妹品

ナーリク

粉末状の新洗劑

冷水にもよくとけ特に油ジミには強力な洗淨力を發揮します

二五七ン

SHISEIDO GINZA TOKYO

■ もまずに落ちて生地を傷めぬ

セタツクス

資生堂の特許新洗劑

50 Sen
75 Sen

■特長

■ 十分間つけただけて汚れが落ちる
■ 生地を傷めず縮めず褪色させぬ
■ 乾きが早く白地を黄變させぬ
■ 硬水・温泉・海水でも有効

洗ひくらべて・きつと驚く・この性能

洗濯石鹸の場合

セタツクスの場合

スフ洗濯の悩み解消！

■スフ人絹類は從來の洗濯石鹸では汚れが落ちにくい上にもみ洗ひによつて生地が傷みアルカリ性のために染色が變りまた石鹸ヤケする惧れがあります

■セタツクスは洗濯石鹸とは全く別箇の中性化學洗劑で洗濯石鹸に數倍する滲透洗淨力をもつて居りますから揉み洗ひの必要なく完全に汚れが落ちてしかも生地を傷めず縮めず變色させず新品同樣の色艶に甦生いたします

北支 為替集中制の擴大
その經緯と前途【下】
經濟解説

今後の問題

今度の全面的擴充制が前回の十二品目制と異る點の一は、その當局談にある如く「今回ノ爲替集中制ノ強化ハ……ト貿易爲替ノ一部ヲ集中セシムルモノニアラズ……對外輸入ノ爲替決濟ニ充當スルコトトセリ」を強調した事である、換言すればこの擴充制は……

物を貿易外送金に振當てたゝめ今後の輸入爲替は輸出爲替の九割だけが「カバー」として供給される事になつた貿易外送金額を輸出爲替の一割と見た點は、その需要總額の全部を充すためのものではなく、必要已むを得ざる緊急需要に對して最少限度の要求に應じたものであり、而もこの許可には嚴重な……

の追加に聯銀が國際通貨として今後の北支に新しい發足を行ふため是非とも具備しなければならぬ機能である、唯惣を言へば貿易外送金を輸出爲替から控除せず別途な新勘定の設定に據るべきであるが今の聯銀をして無限の外貨放出をなさしめる事は條件の深部を要するためであつたのであらう、兎も角も一應完全通貨としての條件を整備した事は今後聯銀券が堅實な地歩を獲得して行く素地が出來たものとして信用を附するであらう

輸出爲替の集中高

今後聯銀に提供の輸出爲替が集中されるか正確な數字は舉げ得ないが、去る六日の公布に際し興亞院發表した數字によると、三月十一日から六月末迄に十二品目に於て積み立した自二十萬……

萬磅の爲替があつたと言ふ點から推して十二品目のみで一ヶ年四百八十萬磅(勿論物資出廻り季節を考慮せず)十二品目以外の輸出がこれと同額と見て合計年約一千萬磅の輸出爲替が集中され、この内の一割百萬磅が貿易外送金に振向けられる計算となる

擴充制の異る點

次に擴充制の範圍と異る第二の點は、十二品目以外の百四十下の貨物、鹽具及引擔物、輸出用品、特に腐敗し易き生野菜、生果物、生魚、書籍、雜誌(新聞は含まず)新聞及び定期刊行物、包裝容器等の第三國及び中南支向輸移出に對しては中國聯銀の確認ある爲替買切證明書に北京領事館の證明書を要せず無爲替輸出許可證の提出を要せずしてこれを「不要許可品」として

輸入部面の問題

聯銀は前回の輸入希望品目四十一種を九十五種に擴張したが、これには華北の開發資材及び生活必需品が全て網羅されてゐる、又九十五品目に對し何等の等差も設定されてゐないと言ふ點は輸入品に對する輸入商の自由を充分に付與してゐるのである、然し乍らこの品目値から見た自由な輸入制度は内外人輸入商によつて行はれてゐる

股はれる事になつた點である、この措置に對し當局は「「密輸の取締……」から見て爲替を取組ませることが不適當と認められ且つ無爲替出許可を受けしむることも適當でないと認め」と言ひ、又「爲替取引に習熟せざる中小移輸出業者の不便と煩雜を避けた」と説明を加へてゐる

……點から或る程度の不均衡を來してゐる事は事實である、此點に關しては六日の發表に際し政府當局は「一應者の質問に答へて「最入の調整に就いては北支輸入商の良識ある協力に俟つものであるから今直ちに輸入を實現する方へはない」と言ふ意味を述べてゐる、だが所謂「希望品目」なるものは飽く迄も「希望」であつて、輸入物資に何等嚴密な制限が加へられてゐないと言ふ現狀は、徒らに不必要物資の氾濫を招き、建設期の北支における開發資材の不足傾に一般物價問題をこれ以上最惡な方面へ誘導する結果となるかも知れない、この觀點から、今後重視されるべき問題は北支における貿易管理、卽ち徹底的な輸入管理を行つて建設途上の華北を完成して行くことであらう(完)

漁業用撚糸 綿糸の配給統制を變更
八月割當より鮮內一圓に實施

漁業用撚糸綿糸の配給統制は從來撚糸、漁網工業者所在道の總督府綿糸配給組合を通じて行つてゐたが、今回釜山の朝鮮漁網工業組合の定款の一部を變更しその地域は從來慶南道一圓となつてゐたのを朝鮮一圓に改めしめ八月分配給より同工業組合を通じて配給を行ふことゝなつた

從つて各道內の撚糸工業者は道の系配給統制組合よりは本月限り脱退すると共に朝鮮漁網工業組合に加入の要があるので其の旨十九日關係方面に通牒するところあつた

上海標金暴騰す
支那人の換金激化

【上海廿一日同盟】法幣續落に伴ひ頭錢不安人氣はその後益々激化すると共に資金逃避を目的に標金に對する支那人方面の買物殺到し廿日大引には遂に三千九百五十九元といふ記錄外の高値に躍騰して一日中の値上りは實に七百九十五元に達した、これがため上海標金市場は極度の混亂狀態に陷り廿一日朝遂に取引を一時停止するに至つた、而して通貨不安の人氣が解消せざる限り相場は今後一段の騰勢を豫想されてゐる

鱈トマト漬等の製造割當きまる

朝鮮罐詰業水産組合で第三國輸出途行の見地から輸出數量割當の爲め、十四年度鱈トマト漬、鯖油漬の製造割當を受けることになつたが、九月から實施することになつた、その割當數量は左の如く決定した(單位函)

	トマト	油漬	計
漁(京畿)	三四、〇〇〇	三、五〇〇	三七、〇〇〇
長(慶南)	三〇、〇〇〇	三、〇〇〇	三三、〇〇〇
漁大(京畿)	六、〇〇〇	—	六、〇〇〇
漁朝(江原)	四〇、〇〇〇	一〇〇	四〇、一〇〇
新日(慶南)	三六、〇〇〇	四、〇〇〇	四〇、〇〇〇
新浦(咸南)	三〇、〇〇〇	三、〇〇〇	三三、〇〇〇
六指(咸南)	四〇、一〇〇	二、〇〇〇	四二、一〇〇
城津(咸北)	三、〇〇〇	六〇〇	三、六〇〇
曲浦(咸北)	八、五〇〇	一、五〇〇	一〇、〇〇〇
元山(咸南)	三、五〇〇	—	三、五〇〇
法交津(咸北)	四、〇〇〇	一、〇〇〇	五、〇〇〇
郡山(全北)	四、一〇〇	三〇〇	四、四〇〇
計	二八〇、〇〇〇	三〇、〇〇〇	三一〇、〇〇〇

なほ以上の外水産一萬函を南部地方へ割當てることになつてゐる

期待出來ぬ本年の苹果

旱魃の被害が鮮南地方の苹果にも影響し生産者が出張調査を行ふこととなつた大豊作を傳へられた本年の苹果は鮮南地方の早魃、殊に慶南道の果樹地帶等によつて病蟲害が蔓延し大した期待が持てなくなつたが、大體二千五百萬貫位の收穫を舉げるのではないかと見られるに至つた、しかして平年作は二千萬貫である

七割九厘植付濟
廿日現在水稻植付狀況

本府農林局發表、七月廿日現在の全鮮水稻植付狀況は南鮮地方は依然旱魃の影響で、植付濟面積は百十五萬九千四百四十六町三段にして本年植付豫想面積の七割九厘に相當し本年七月十日に比し七分五厘の進捗を示した、而して目下苗の狀態は極めて良好なので月末までに全面積をみるにおいては植付進捗をみる筈である、因に本年は旱魃が緩れてゐるのでまだ〳〵悲觀するには早い

各道別水稻の植付狀況

	植付濟面積(町)	同上割合
京畿	一六六、一五五・七	八・四
忠北	四四、四〇四・六	九三・〇
忠南	八六、五八四・九	六六・四
全北	七七、〇九〇・〇	四七・三
全南	一四〇、九六〇・三	六・五四
慶北	五、五〇一・〇	三三・三
慶南	三〇、八六〇・〇	四七・七
黃海	一四〇、四〇五・四	八八・七
平南	八〇、九〇〇・八	九九・九
平北	九五、一五三・七	一〇〇・〇
江原	八〇、一二五・二	九〇・〇
咸南	六三、七六一・六	一〇〇・〇
咸北	八、八三六・一	一〇〇・〇
合計	一一五九、四四六・三	七〇・九

鑛業打合會
各道にて開催

本府鑛山課では金を初め重要鑛物の開發、增産の重要問題を協議すべく目下各道の準備を進めつゝある

袋掛けが遲延
黃州は增收見込
苹果視察の技手談

鎭南浦、黃州の苹果を視察して廿日歸任した本府農林局藤技手は左の如く語る

鎭南浦は龍岡、中和方面は非常によく一割位の增收であるが鎭南浦府内は蟲害が發生甚しく殆ど收穫皆無である、この原因は春の凍害の殘りがあり、これ等の地域は病蟲驅除が徹底しておれば將來見込みが無いと思ふ、これは殆ど期の氣溫の關係もあるがまとして藥剤撒布が足りなかつたものと思ふ、なほ黃州は昨年より二割增收の豫定で手入れも行屆いてゐる、本年は袋掛けが非常に遲れてゐるがこれは人夫の關係で大きな果樹園でも手不足で困つてるやうであつた

全鮮 漁業者に呼掛く
第一回漁組大會に二問題提出

朝鮮漁業組合中央會では來る九月總會終了後第一回漁業組合大會を開催、當面の重要問題を協議すべく目下準備を進めつゝある

が中央會で大會に提出する議題として(一)漁業組合中央會を全鮮漁業組合に關る中央機關とすること、二、漁業組合の自治制度を確立し漁業者に呼びかけることに決定、(一)に關しては全鮮道に於ては總會中であり、又(二)に關しては統制經濟下における生産力擴充の見地から十分なる金融の圓滑を圖り以つて漁業者の活動を助長促進せねばならぬ、然に直面してゐるが、現行の漁組は資金を前提とする現行の漁業組合の貸付限度に於ける制度に付き、六〇萬圓は全鮮漁業組合の……

稅額 貳百七十萬圓增
十二酒造年度の業績

昭和十二酒造年度(十二年九月より十三年八月)における朝鮮總督府の酒造場は朝鮮酒以外の酒類では釀造酒(清酒、燒酎、洋酒、その他)三二三、釀造酒(白燒酎、甘味酒、粕取燒酎)、酒精(燒酎、其他)一六七で計一、〇九一場、ウイスキー(焼酒(燒酎、其他)となつてゐる

前年に比して釀造石數及び販賣は釀造酒一一〇、八六〇石、五・七三〇、五五四四四、一〇、六六七〇、二五四石、一二五、六六七、六五六三面で、これを三三一〇萬九千……

一、一七二圓、朝鮮酒二一、一九八、一〇七石、八、八一五、一六一圓にして合計三、〇八七、五〇〇萬、酒造石數に於て二七七、三三四石增、稅額に於て二、七四〇七圓增となつてゐる

蔚山も白米價格を決定

【蔚山】米價は暴騰を演じたので蔚山署では買占め等で市場を騷がすことが無きやう嚴重な取締を行ふ事とし一般に及ぼす影響が擴大なので十九日郡、邑役場の上商店舖における白米價格を一等一斗四十錢▲二等三十八錢五厘▲三等三十六錢五厘と決定、翌日實施し物價の暴騰を防止すると共に買溜め、買占めを禁止した

慶南道蠶業大會
全鮮に呼びかけて ちかく釜山で開催

【釜山】時局に對應して蠶業報國の實を擧げ擴充するため慶南道においける蠶業者代表を集め、朝鮮蠶業技術員等を代表者百餘名の上これが具體的な打合せ會を開催した

る廿四、五日頃釜山で開催する豫定になり廿一日道當局で道內の當業者代表廿餘名の上これが具體的協議打合せ會を開催した

慶南道貯蓄週間の實績

【釜山】一億一心百億貯蓄のスローガンに從つて去る六月十五日から實施された慶南道の貯蓄週間中における貯蓄成績は銀行、金融組合、郵便局所、保險、無盡(普通生命保險、簡易生命保險、郵便年金)等を合計すると受入二千五百五十六萬九千六百五十一圓、拂出二千四百九十萬七千三百七十八圓で差引六十六萬二千二百六十三圓の增加を示し盛に物語つた

釜山組銀月央帳尻

【釜山】組銀の月央帳尻は貯金四二、八四一千圓、貸出二一、九〇九千圓で前月同期に比較して貯金は三、七二〇千圓の減少、貸出は三二九千圓の增加となつたが貯金の減少は一時就增したと通知が元に復したのと預金減少とに起因し、定期は依然として堅實な增加步調を辿つてゐる、貸出は手形貸、當座貸越が增加したほかは減少を示した、前年同期比では貯金、貸出とも夫々一一、六三八千圓、七五六〇千圓の增加となつてゐる

金組殖產契 三千九百增
六月末現在で

金組殖産契について見るに契數は七千九百三十七契でこれに所屬される契員數は三十萬六千三百八十五人に達し、前年同期に比し契數において三千九百九十九契、契員數において十六萬八千八百五十三名の增加を示してゐる

この契員の中、すでに金融組合に加入してゐる者の數は十三萬六千九百十名で殘りの六萬八千五百七十五名は組合員ではないが、之等未加入の下層階級の……

晉州の小家畜增殖計畫

【晉州】郡農會では非常時局に……

東北興業新會社案

東北興業ではかねて福島山形兩縣下に埋藏する亞炭を原料として同社技術部に於て最後の技術完成を急いでゐたが、最近漸く企業化の見込がついたといはれ、既に同社では之が企業化に當つての資本規模、能力等につき研究を行つてゐるが、傳へられるところによればそれ年五萬噸處理の工場設置案が最も有力とされ從つて新會社の資本金も二千萬圓見當が豫想されてゐる

日石の增資年內實現か

日石の增資は昨年來の懸案であり未だに實現せずに居るが、昨今東亞燃料興業の創立その他で益々資金の入用が多くなつた結果、同社首腦部でも最近に至り漸く增資實施期の接近したことを自覺し、諸般の準備を進めつゝある模樣で或ひは近く具體的工作に取掛るのではないかと見られるに至つた、尤も同社首腦部では何分時期が熟しなければ一時の借入金で繕ひ增資は必ずしも急ぐ必要なしとの態度をとつてゐる

合事業に參加することになつたことは朝產契組織の特色といふべきである、而して契を基礎として金融に於て取扱れた本年四月以降六月末までの購販取扱高累計は購買高三百二十二萬七千五百九十五圓、販賣高一千二百四十二萬五十六圓といふやうに前年に比し著しい躍進を見てゐる

酒造組合總會

【鎭南浦】平南酒造組合第一回定時總會は廿日午後一時から府會議場で開催、組合員廿七名中廿二名出席し三組合理事福田正雄氏司會のもとに左記議案を附議し滿場一致原案可決し午後四時閉會した

▲平南酒造組合設立金規程制限▲同酒造組合經費收支豫算審議▲同酒造組合統制規程一部變更

棉花に害蟲

【南原】南原大損害計畫に拍車をかけてゐる南原郡內の棉作は龍城、聖原等の發育を續けてゐたが成育の狀態は何れも順調に恵まれて今頃ではすでに開花し、例年よりも約十日も早く郡農會では豐作の前兆だと大喜びであるが最近梅天のため害蟲が發生し郡當局ではその驅除に努力してゐる

朝鮮取引所朝鮮証券取引員 朝鮮商事 社長 田中龜次郎 京城府明治町壹 電話本局六一二六番

報內日式 案業 贈呈 株現期短 京城黃金町 電話本局②八一〇一 米正米期 吉村榮座門商店 米界情報 贈呈 仁川本町

株式 模樣眺め 強硬

前場 前日法幣の續落を好感強硬裡に推移せるあと阪地の强調が傳へて當所は朝新不申大新不申新東二三〇圓四錢新七七圓二十と二高銘新八四圓八と六高と諸株堅調に始りあと一つた……鐘紡……大引は鐘新八四圓八〇錢東新一三〇圓四と不變であつた

後場 前場に削引せる氣配軟地の高寄りに當所は鐘新八五圓丁と一高大東新六八圓丁新東一三〇圓八七四圓九と諸株堅調あり休止してゐた

下地は强硬

今日行はれる第三次會談の成行待ちに仕手の態度は愼重を極めてゐるがそれでも熱けさ人氣の混亂は極度に達し內部崩壞の兆は益々顯著となりつゝあるがその狀態は遂に法幣の崩落片寄への急落と云ふ事實となつて現はれた、六片寄を保持し來り漸く遂々の成行きに對して市場の態度は極めて强硬であるので日本に對して受歸するのではあるまいかとの中堅政府側の悲觀的觀測が今迄の法幣崩落の原因であらうと傳へられてゐる、廿日の前場ではこの報を入れて大いに好感した株界の前場で又新高值を追ひ……

去る買ひ溢けて來たゞけに買方に取つて決して有利な態勢ではない▲新東がともすると信用入氣を出して過ぎかゝる傾向があるにでも既に三次に及ばんとしてゐるが兔も角……

反して雜株は金融に……▲建設株も有勢に……氣であるとか……

現株市況 物色買氣旺盛

模樣眺めに滿場は氣迷ひ商調であるが雜株は依然買氣旺盛物色買氣は漸く全面化の兆が現はれてあつた

▲昭和飛行機 滿業買收説を傳へられ一六圓丁と一圓五高

▲日本曹達 融資ジンヂケート團結成を傳へられ高値七〇圓まであり現在六九圓四四丁

▲東拓 六三圓丁同新三五圓五三圓丁と一圓高

▲三陟開發 一七圓丁と高寄

▲東京製綱 一二新一九圓丁と一圓高

▲北支開發 一六圓丁と五十錢高

▲中支振興 一九圓丁と五十錢高

▲石原產業 增資見越しに六九圓九ラ同新四二圓丁と各三圓高

▲東洋ゴム八〇圓丁

▲昭和ゴ三一圓七

▲龍山工作 三三圓丁と買氣引續き強い

▲サガレン石油 四〇圓二

▲北樺太產業 二二圓丁

▲南工七四圓丁同新二九圓丁

▲滿業 七七圓六と南安買に買進まれて高い

米期 續躍 買聲のみ 益々高値

前場 今朝は阪地高と打ち續く旱魃に一層買氣を刺戟し當八圓丁度中八圓三十六錢先八圓四十八錢と前日の止値より十五丁高に寄付五前までは只中限のみが四十一錢から五十五錢と更に高値を附けたのみで先限は寄玉と買玉が合はず出來不申に推移せしが六節以降は先限も中限高に牽制されて八圓六十錢と寄付き其後も中限のデリザり高に引摺られ先限も六十九錢と更に新高値に吹き上げ前滿場は見れ續き商狀を呈して前場を終了した

後場 高値止に終了せるあと阪地の不變ながら當所は當八圓十九錢中八圓五十錢先八圓六十六錢と前止値より三錢安くあとも伸悩み商狀であつた

禍根を殘す

取引所當事者を始め各取引員ではや新規賣買停止の解除後も當局の米價對策に惱みなは自衛して不穩相場の出現を未然に防止するやう努められてゐるも何様打ち續く旱魃と初やや正米が益々高くなる一方にそれが自然市場へ反映して相當は漸騰を辿るの外なき狀態である。

も市場の思惑の方からみると新規の賣買ひは餘りなく依然解商內と云ふべきものが多いのでこの過不穩相場を出現する心配はなさそうな狀態である、そうして先限の如きは相變不申が多くそれがため解除内も圓滑に行はれず將來に向け禍根が殘しつゝある事は今後の成り行きに關係するものとして多大の注目を置いてゐる模樣である

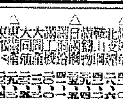

感六界米

當局では米價抑制策として極やる正米を手持ちせる者に對しこの邊手放すやう懇願してゐるが産地の貨物は一向に殖えて來ないのみか朝は一斤が向十一錢五厘の玄米は亜三等が三十八圓三四十錢と高へそれでも纏つた品は容易に買付けが出來ないと云ふ狀態▲これでは期米が新規賣買停止の解除と共に再び三十八圓台へ暴騰するのは當然であると云ふて問題の早魃がいい事にし持米を徒らに賣惜んだり又相場を無謀著者に買ひ煽つたりする者が若しあるとせば非國民的な行爲としてこの際當局は更に強力なる强權を發動して徹底的に鐵槌を加へる必要がある▲殊に時は國家非常時で國民は協力一致以つてこの國難を克服せねばならぬ時である正米界の當業者も又期米市場に於ける硬軟兩方も此際更に自制自戒を斷つてやまない▲それして又本年の如く粉が先限高を稱に次が正米で定期か一番割安にある時は滿稟相場のみ抑制しても一朝から眼藥でその效果はあるものでなく粉や正米の抑制を根本的とせられん事を要望するものである

各地正米市況

木浦	四等(不變)〔二等〕	三、七〇〇
玄米	三等	三、九二〇
多	銀坊主	三、七〇〇
新	陸羽	三、八〇〇
白米	九一等(二等)	三、八〇〇
亜玄米	赤神力三等	三、六五〇
大豆	二等	一、一四〇
多木	銀坊主	三、八〇〇
陸	赤神力	三、五〇〇
良部	陸羽	三、七〇〇
新	三等	三、七〇〇
大豆	二等	一、一四〇
湖山	三等	三、六〇〇
群山	三等	三、六四〇
湖州	三等	三、三六〇
沙州	三等	三、五〇〇
水原	四等	三、六〇〇
平澤	三等	三、五〇〇
小麥	四等	一、一五〇
釜山(不變)	一等	三、八〇〇
大邱(不變)	四等	三、七〇〇
群山(上不變)	四等	三、七四〇

京城綿布仲値

木浦	四等(不變)(二等)	三、七〇〇
三	金剛	二五、八〇〇
親	金剛	二五、八〇〇
長	犬	二五、七〇〇
九	山馬	三五、〇〇〇
世	竹	二五、〇〇〇
双人	萱	二四、〇〇〇
改良	方判	三〇、〇〇〇
改	東方朝	一、九〇〇
オ	三友圖	九、八〇〇
公	シネット	九、八〇〇
五枚	金九	一、〇〇〇
金明	四	
閣	九	
不老	太	
天桃	山	

一般商品市況

大阪三品 七月限	六六八
八月限	六六〇
九月限	七七三
十月限	六七八

◎阪神屑油 ドラム罐入(百斤) 二九五〇
◎北海木材 同 帳簿值段(百斤) 一四〇〇
◎鍾青棉花 當限 九五四 現物 一二六五〇 先限 八〇一 九三〇〇

◎大連特產

▲大豆 現物 寄值 八、八一 引值 八、九二
當限 八、六四 八、八二
先限 七、九五 八、〇四

▲豆油 現物 寄值 一九、六〇 引值 一九、九〇

▲豆粕 現物 寄值 二、八五五 引值 二、八六〇
當限 二、八四〇 二、八七五
先限

▲シカゴ小麥 七月限 六十三仙八分の七 九月限 六十四仙二分の一 十二月限 六十五仙八分の七

京日卸賣物價

◎地金	
金地 (市中賣值)(一匁)	一四、九〇
白金 (一匁)	一三、一〇
純銀 市價(一匁)	十一錢
◎飛料品(京城主要商店調)	
朝鮮栗(百斤)	一〇、九〇
精 糖	一四、九〇
麥粉(赤一號)	五、七〇
粉二(赤)	五、九〇
麥粉北海道物	五、七〇
◎飼料品(一叺)	八、四〇
鹽 改良鹽(一叺)	三、九五
無煙炭中塊(一噸)	二五、七〇
鮮內有煙切炭込(一噸)	二五、七〇
無煙炭ニッ六(一噸)	二五、九〇
石油罐印(鑵二罐)	七、六〇
◎建築材料	
角材(杉)(尺締)	一三〇〇
杉材(杉)(尺締)	一四〇〇
小野田セメント(袋)	一、九〇
大豆罐平物(一枚)	
燃料品	
普通煉石炭內地物(十貫)	一、三五
同	一、二〇
煙	四、八四
◎金物	
丸釘二分(十貫)	一八、〇〇
同六分(十貫)	一、八〇
亜鉛平板(二×六・一步厚)	一、八〇
同(四×八・一步厚)	一、六〇
同	一、二〇
ブリキ八號(三二版)	一、〇〇
亜鉛板二十九番六尺	三、七五
丸釘二時	二、三五
針金八番	二、八〇
小浪板六尺一枚	一、一九
◎植物製油	
白柚(一斗)	
ヒマシ油(百斤)	四五、〇〇
亜麻仁油(一罐入一箱)	二〇、六〇

公社債買物

甲 物	五分利	104.75
物	五分利	103.35
國 四	分利(い)	103.30
一	分利	98.60
三	四分半	97.90
庫	利	391.40
5	利	382.40
5	分利	199.30
4	165回	100.40
1	171	99.10
3	121回	100.30
3	2回	100.30
		100.30

株式 (廿一日)

朝取短期

大株短期

東株長期

東株短期

朝取正米 (廿一日)

大阪期米

東京期米

商品 (廿一日)

外電 (廿一日)

金融 (廿一日)

[illegible]

藤本ビルブローカー證券 貸金出資公債社式株 電話本局②六二六九八番 京城府黃金町二丁目

白井友之助商店 朝鮮窒素 大正元年創業 興亞の聲明は株式の分野にも多岐多様の影あり、從て是れが動向も又複雜を極めたり株式利殖に志す方『株式讀本』の一讀又必須なりと信ず

朝鮮取引所京取引所證券取引員 株式 期米 太 新田義民商店 電話 220 2170

本日の注目株

東洋拓新	六三、〇
同 新	三四、八
國際汽	四三、〇
東洋汽	七六、〇
同 新	四七、〇
日曹新	五三、四
旭油新	二三、二
小松新	三一、〇
ウサ新	四九、五
東人新	一六、五

京城府明治町 源山本源作商店 代表本局五一九一番

現物部 短期部 東亞證券 電話本局②6101-6106

三和株式現物店 京城府明治町二丁目

株式担保一般貸出便宜取扱 朝鮮證券金融株式會社 朝鮮取引所內 電本三二八一

京城府明治町二丁目 大原證券會社 代表電話本局五一二二

株 堅實を誇り 親切をモットーとする 三田原取引店 株

本日ノキ 高・安

[illegible]

法人登記公告

株式會社朝鮮商業銀行昭和拾四年……

右昭和拾四年五月……登記 京城地方法院居昌支廳

商業登記公告

株式會社(設立)……本店……京城府……右昭和拾四年五月貳拾九日登記 光州地方法院南川出張所

法人登記公告

朝鮮金融組合……右昭和拾四年五月貳拾七日登記 京城地方法院春川支廳

京城日報
本日發刊共十六頁
本紙定價 一部金六錢 一個月金一圓廿錢
京城府太平通一丁目三十一番地 發行所 合資會社京城日報社
電話 本局 京城 代表番號
定期刊行物 京城日報 小學生新聞

寄贈 帝國圖書館

全面的にわが主張聽從
今後は具體的問題討議
けふ實質上の妥結に決定

【東京電話】日英東京交渉の要部を決する廿一日の有田、クレーギ第三次會談は多大の注目を集め豫定時刻に午前十一時五分より外相官邸で開かれたが、新たにクレーギ大使よりもたらされた英本國政府よりの回訓は、從來の強硬態度を一擲し全面的に我が方の主張に聽從せんとするものであつたため會談は頗る順調に運び午後零時四十五分に至つて遂に彼我の意見が一致するに至つた、よつて有田、クレーギ兩代表は夫々政府に對し諒解事項の一致を見た旨を報告し最後の諒解を求めた上廿二日第四次會談を行ふに決し散會した、右の結果クレーギ大使は英本國に對し最後の諒解をなし本國政府より最後的回訓の到着を俟つことゝなり、かくて日英交渉はその最大難關と目される天津問題の背景をなす一般原則的問題を解決し今後は具體的問題の討議に進むことになつた

【東京電話】日英東京會談は三回に亙る有田クレーギ會談の結果我對英要求の根本原則に關しイギリス側がこれを承認することゝなりクレーギ大使は廿一日第三次會談終了後本國政府にこれが承認につき請訓を發し　我が方も廿二日臨時閣議を開いてこれが取決めを決定する運びとなり、イギリス側の回訓到着を待つて廿二日午後第四次會談を開いて本決りとなる段取であるが右取決めの要旨とするところは「日英兩國は支那における現下の事態の限界をなす一般問題に關し… 日支間に存在する事態の關係を認めイギリスは日本軍がその治安を維持し益々その取締を嚴にし且つ治安維持に必要な措置をとることを承認する」と諒され　日英兩國はそれ〴〵國内手續を完了後右主旨を共同聲明の形において發表するはずである

政府けふ聲明

【東京電話】日英會談はイギリス側が原則論を承認するに至つたので、政府は廿二日これが本決りになると同時に聲明を發表することになり、聲明の形式については同日の臨時閣議で協議するはずであるが、多分外務省よりコンミユニケとして發表されることにならう

天津會議開催か
具體的問題に入らば

【東京電話】數次の日英會談はイギリス側の反省により有田、クレーギ第三次會談で最後的と目された一般原則問題に關する兩者の意見の一致を見、夫々政府の承認を得た後、廿二日の第四次會談で「天津非常問題の背景をなす一般原則問題」に關する兩國側の覺書を交換し又は共同コンミユニケの形式を以て一般的原則問題に關する交渉の結末を内外に公表、日英交渉は第二段階に移り、天津非常問題に關する具體的問題の討議に入ることになり、恐らく廿二日の有田、クレーギ第四次會談の後半に具體的問題に移行するのではないかと觀測され、爾後は必要に應じ有田、クレーギの外、加藤、クレーギ、加藤、田中、クレーギ、ハーバートの現地代表の參加を得て討議が續行され、その後機に臨みて東京代表の參加を見ることとならう、かくて具體的問題の大綱が成立すれば東京交渉は一段落切られ天津における具體的外交執行につき改めて天津會議が開かれるのではないかと見られる、要するに東京會談は前後原則態度を以つて問題の處理に邁進することとならう

原則論の容認
現地當局は當然とす

【天津廿一日同盟】廿一日の東京第三次會談においてイギリス側が我が方の原則論を容認したとの報に接した現地當局では、當然の結論を得たものであると見て居るが、その理由とするところは、一、ヨーロッパ情勢は相當緊迫化しており、從つて東亞における日本との摩擦は極力回避せしめることが必要である、一、東亞における全支那民衆の反英運動に目を逸らして益々熾烈を極めつゝあること、加へ從來の態度では到底解決し得ないので萬一會談決裂の場合は重大なる結果を招來すること、を認識するに至つた、との二點から見てイギリスとしてはこの好機を逸する場合において將來に重大なる禍根を殘す虞れあることを熟知するに至り、このイギリス側の譲歩を成る程度たてるならば日本側の要求する原則論を容認して種々の具體問題において我が方の主張を妥協的に容れさせようとする魂膽にあるものであると見てゐる

けふ平沼首相
葉山御用邸伺候

【東京電話】平沼首相は廿二日臨時閣議後午後一時宮相官邸を出發一時三十分武藏金澤の東屋旅館に赴き同四時葉山御用邸に伺候、天皇陛下に拝謁仰付けられ日英會談の經過に關し奏上、更に種々御下問に奉答、再び東屋旅館に引返し恭歸の上廿四日歸京する

臨時閣議を開催
第四次會談の態度決定

【東京電話】日英會談は廿一日の第三次會談を以て第二次會談以來の問題を解決して愈々解決の曙光を見出すに至り英國側は本國政府に請訓、我が方は原則論を承認し、明廿二日臨時閣議を開催、第四次會談の態度を決定する

空襲警報下に
會談續けらる

【東京電話】第三次日英會談は廿一日午前十一時五分麹町區三年町の外相官邸で始められた、この日午前九時十五分一旦外務省に現はれた有田外相は十時から首相官邸の閣議に出席したが、十時廿分イギリス大使からの會談開始の電話に急遽外相官邸に歸つてクレーギ英大使の來邸を待つ、一方クレーギ大使は…（以下不明）

相官邸に平沼首相と會見、會談の經過を報告するところあり、その結果政府は廿二日午前九時より首相官邸に臨時閣議を開催、同日開かるべき第四次會談に對する我が方の態度を決定することゝなつた、有田外相は閣議後再び葉山御用邸に伺候奏上する豫定である

天機いと御麗しく
葉山御用邸に還幸

【東京電話】廿一日炎熱の太平洋上に親しく聯合艦隊の戰技を天覽あらせられた　天皇陛下には光榮に感激する海の精鋭の士氣愈よ高きにいと御滿足の御模樣にて御豫定の如く午後四時卅分横須賀軍港に御歸港、午後六時東京驛御着、御召列車にて御帰還、逗子驛に御着、横須賀線にて御用邸に還幸あらせられたが、畏くも終日炎熱下の洋上におはしましたとて御疲れも拝されず、天顏いとも御麗しく御機嫌伺ひに宮中勤務者參列、御警衛の奉迎を受けさせられた、同日御用邸に還御あらせられ、長谷川長官以下諸官の奉送を受けさせられ、同卅分再び葉山御用邸に御帰還、葉山御用邸には、秩父宮殿下、高松宮殿下にも　陛下御還御に先だち御歸京あらせられた

けふ全朝鮮排英大會
行け廿二日午後六時　朝鮮神宮大前へ

英大使は本國政府の回訓を携へて午前十一時かつきり例の通り自邸の裏門にパナマ帽をかぶり夫人を伴つて外相官邸に現はれ、そそくさと二階の會談室に入ると後は例の通りぴたりとドアを閉し、今日から土用入りのこの暑さにもめげずたつた二人きりの密談に及んだ、愈々今日は決裂かそれともイギリス側が日本の意圖を解んで

轟け膺懲の雄叫び
けふ愈よ全鮮排英大會

全半島二千三百萬をあげて排英の烽火と化す朝鮮京城は愈々廿二日を期して全市を排英一色で塗り潰し「百度の灼熱下に『一歩も讓步すべからず』」の鬪英精神の雄叫びは半島津々浦々にまで轟き渡り、毅然たる全朝鮮の態度を全東亞に誇示する日だ、この日全朝鮮十三道からの各地代表は勃火の如き打倒英國の炎を胸底に抱きながら、北から、南から馳せ參じ、府民館に參集の代表役員と共に「全朝鮮排英大會」と銘打つた京城府民館前に大集會、この日を期して朝鮮總督府大前の大會場に乘込むが、これより先飛行士の愛國號は空中よりけふの全鮮的排英大會を祝するため午後一時と五時の二回に亙つて京城上空に飛翔し「半島の士よ、全朝鮮排英大會に參加せよ」のビラ十萬枚を撒布し、一方會場では午後三時より「排英大會萬歳」の花火を打揚げ氣勢を添へることになつたが

大會後直ちに決行する排英一大示威行進こそは朝鮮では未曾有の一大デモであつて、早くも參加の各團體は排英標語を染め抜いた長旗を用意し、國旗、團旗と共に押し立てゝ參加する豫定で力強き大行進は、總指揮者の命令一下先づ神宮大前より京城青年團の喇叭隊を先頭に續いて四十名より成る青年團幹部隊がこれに次ぎ、在郷軍人、青年團、防護團、國防婦人會、學生愛國人參加者等約數萬長蛇の大示威行進は百名を一班として團旗、國旗は勿論排英スローガンの長旗を林立させて愛國行進曲に合せ南大門に出で、南大門通を鮮銀前に出で黄金町一丁目交叉點を過ぎて鐘路一丁目交叉點を左に、光化門へ、それより右側して總督府前に達しこゝにて「全朝鮮排英大會萬歳」を三唱して解散するが、この大行進には府内の全學生も參加することに決定し京城電、專賣局、鐵道局、三中井、京城青年團、京城防護團第二分團の各團隊が總出動して氣勢を示すはずである

神宮大前の盛會
終つて一大示威行進

いよ〳〵けふ廿二日午後六時から朝鮮神宮大前で施行後、煙花の轟きの下に大會の幕は切つて落される、大會は先づ松田排英同志會幹事の開會宣言に始まり神宮に敬禮、續いて國歌「君が代」を二回合唱し宮城を遙拜、皇軍將兵の英靈に默禱を捧げた後主催者を代表して我京城排英同志會々長瓊瑤から挨拶し、直に全鮮十三道より馳せ參じた

五十餘名の各道代表者に中央代表は交々起つて火を吐くやうな五分間演説に移り、これを終るや田口排英同志會上京代表者に現地天津視察中の特派員からの報告を聽取し東京現地への感謝電報を打電、總督府の後次鮮京城排英同志會副會長の宣言決議があり、次で會長の萬歳三唱があつて大會を閉ぢ續いて一大示威行進に移るが、一方各道代表十五名は直に京城驛前總督府前を訪ひ大會の宣言決議を總督に手交する筈である、尚京城排英同志會役員は當日午後五時半までに總務部事務所の役員集會所に集合して貰ひたい

懸賞募集

『五十年後の京城』物語

關釜ルートの重要據點として、わが京城府は愈よ長足の發展を期待されてゐるが、本社は今秋九月、躍進大京城展覽會を新築成る京城工業館で開催するに先立ち、京城府と共同主催により〝五十年後の京城〟と題する物語を廣く懸賞募集することとした、今日の大陸兵站基地の首都京城は、五十年後どのやうに飛躍しどんな姿に發展してゐるであらうか、生産都市として飛びるか、觀光都市として發展するか、將又東亞新秩序確立した曉の日滿支三國一體の中央都市となるか、一切自由の角度から〝五十年後の京城〟を設計して頂きたい、應募作品は科學的根據に基いた都市計畫であれば勿論結構であるが、また想像を逞しくした讀みもの即ちムーアやウエルズのユートピア風の『夢物語』であつても、そこに五十年後の大京城を示唆する何ものかがあれば、それでよろしいのである、左記規定參照の上、奮つて應募せられんことを冀ふ次第である、尚ほ入選作品の版權は京城日報社に歸屬す

規定
一、四百字詰原稿用紙四十枚以内、文章の構成並に形式は自由なるもそれに依り「五十年後の京城」を表示出來るヂオラマの設計圖をつくり得ることを要す
一、内容は、空想的たると科學的たるとを問はないが、都市計畫を主體とし府政同盟には觸れざること
一、應募作品は返却に應ぜず、當選作は本紙上に掲載するとあるべし
一、締切は八月一日（本社到着）
一、發表　八月下旬本紙上
一、宛先　京城日報社事業部

賞金
一等　金三百圓（一名）
佳作　金百圓（二名）

審査委員
審査委員長　京城日報社長　田口弼一
審査委員　京城府工營部長　長郷衛二
同　京城府都市計畫課長　桃田喜一
同　京城帝國大學教授　鈴木武雄
同　漢江水電漢江發電建設所長　梶山淺次郎
審査顧問　京城日報編輯局長　新妻莞
同　京城府尹　高橋敏

主催　京城府・京城日報社

總數五百八十八
敵機を撃墜破
第一次ノモンハン事件以來

【新京廿一日同盟】廿一日ボイル湖上空における空中戰で我が荒鷲部隊は敵卅九機を撃墜し殘機を國境線外に撃攘した、十八日迄に撃墜せる四百八十八機に加ふれば今次事變以來敵機は五百廿七機に達し第一次ノモンハン事件以來の敵機總數は五百八十八機の莫大な數に上つた

敵卅九機を
確實に撃墜

【新京廿一日同盟】關東軍司令部報道班七月廿一日午後九時五十分發表＝我が飛行部隊は廿一日午前十一時頃ボイル湖上空に不法越境する敵戰闘機八十機と交戰、その三十九機を確實に撃墜せり、我が方一機自爆せず、他に我が二機は我が國境内に不時着、人間、飛行機共に無事收容せり

外蒙ソ聯軍
と協力討議
中共延安で會議

【香港特電（廿一日發）】一日重慶よりの支那側情報によれば陝西省中共軍中央部は十一日赤都延安において外蒙ソ聯軍事同盟に關する重要會議を開催したが、同會議には毛澤東、周恩來、陳紹禹、朱德、彭德懷などの中國共產黨首腦及び第八路軍首腦部多數が出席したほかモスコーのコミンテルン派遣三名の代表も參加、長時間に亙り最近の國際關係における事態とこれに對應すべき中共の態度方策に關し討議を重ねた結果、中國共產軍と外蒙ソ聯軍と協力合體化し日滿軍を壓制するため第八路軍の一部を割いて外蒙軍と合作せしむることに決定し、これが實現のため支那側工作員として學生三百名を政治工作員として派遣することに決定した、右の機構の組織は外蒙軍と同じくハンマーと鎌に星を配したものといはれる

日滿獨提携し
大いに働く
ワグナー公使入城談

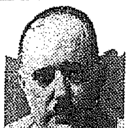
ワグナー駐滿ドイツ公使は廿一日午後二時五十分『のぞみ』で入城したが朝鮮ホテルに着いたばかりの公使を訪へば「オット大使が東京から來るので京城でお會ひするつもりできましたから」と頭に時局を避けながら語る【寫眞＝ワグナー公使】

昨年十一月滿洲國初代公使として就任以來近く滿一年を迎へるわけですが、日滿獨官民の緊密なる提携協力を賜つてゐるので公使館は着々と外交本來の使命遂行に當つてをります、廿二日はオット大使とも親しく會見して本國政府の訓令に基いてドイツは防共協定國としての立場を一層明確にして日滿獨は相提携して大東洋平和のために働きたいと思ひます

殊に今回
は南總督閣下のお招きにも大使共々與つてゐるので日滿獨三國間の外交の緊密化を思へばこんな嬉しいことはない、私は滿洲國へ赴任前記事として二年餘り大阪、神戸に住まりましたから日本朝野の官民に知己も多いが、京城は廿六年前の昔寄つたことがあるきりで現代の發展振りにも驚いてをりますが、二十二日滯在して各方面の視察を兼ねて府内各方面の視察もして行きたいと思つてゐます

外相參議に報告

【東京電話】政府は廿二日午前十一時より内閣參議會を招集、有田外相より東京會談の經過竝に原則的取決めの内容につき報告し了解を求めることゝなつた

要求を承認一路解決に向ふか、今日も加藤公使、桑原東亞局長らが詰かけて會談の成行如何を待ち構へてゐる、既り響く空襲警報下に緊張裡に續けられた會談は午後零時四十五分休憩に入つた

澤州に入城
北上南進兩部隊の握手

【太原廿一日同盟】所在の敵を擊破しつゝ昌安より高平を經て一路澤州に向け猛進中の山縣快速部隊は十九日午前八時高平南方二粁附近に於て敵約五百を殲滅、これを東南方に潰走せしめ、廿日午前十時鈴木部隊に次いで堂々澤州に入城、こゝに北上南進兩部隊は感激の握手を行つた、一方廿日朝來高平を進發した佐々木部隊は同日午後二時澤州東南方十四キロの高地に進出、敗敵を陵川方面に追撃、室谷部隊は同日午後三時澤州平地に進出、同夜同地西北方地區に兵力を集結、各部隊と共に引續き潞安、澤州附近の敵匪剿滅を行つてゐる

財政全く混亂す
重慶政府百方彌縫策

【上海廿一日同盟】法幣の暴落に引續き中國政府の孔祥熙財政部長の斡旋運動など捗り今や全く財政金融に窮つた重慶政府は、百方これが彌縫策を講じ財政金融對策に最後的足掻きを示してゐるが、重慶よりの情報によれば中央、中國、交通、農民の四銀行代表十名をもつて通貨金融を統制し、その對策を各國に派遣せしめることに決定したといはれる、しかして支那側ではこれが目的は世界大戰後における諸外國の經濟狀況を徹底的に研究し戰前後から現在に至る復興に倣ひ中國經濟の建設をはかり表面を糊塗してゐるが右は援蔣國の財政金融界に泣訴し、なんらかの形式で金融財政の援助を懇願するにあることは明白である

ダ市指導者を
ヒ總統招集か

【ベルリン特電（廿日發）】ダンチツヒ・ナチ指導者フオルスター氏は過日ヒトラー總統の重要會見を了へて歸還した後ダンチツヒ問題が緊張を加へるに至つた折からヒトラー總統は近く來獨するダンチツヒの指導者數名をベルヒテスガーデン山莊に招集することになつたと傳へられるが、この會議によつてダンチツヒ問題に關する最も重大なる決定がなされるはずであり各方面に異常な注意を喚起してゐる

磯谷參謀長
廿二日歸任

【東京電話】關東軍參謀長磯谷中將は中央部との重要打合を終つたので廿二日午前六時羽田飛行場發旅客機にて歸任することとなつた

本府辭令（廿一日附）

鐵道局書記小林留六▲同淺川完一任鐵道局副參事（七等）（各通）▲公立實業學校教諭黒田正吾任公立實業學校教諭（七等）補平壤農業學校教諭

……人……

◇大塚源太郎氏（鮮銀理事）東京駐在挨拶のため廿日本社來訪
◇小笠二郎氏（日本マグネ專務）東上中のところ廿一日『あかつき』で歸任
◇金季洙氏（滿洲國名譽總領事）新任挨拶のため廿一日本社へ來訪【寫眞＝本社來訪の金總領事】

東西南北

『佛教主義的語法でゆくといふのが當局の趣旨でして』と曾ふ人毎に獨特の辯法を御披露に及ぶ子子屋社長小林源六翁▲三寶興隆を店の標語とし毎朝店員と一緒に天地和合を神佛に念じてゐるほどの大の信仰家▲翁の紋章の祭らしむるところか商賊間近に迫つた新館の建築にもまだ一人の犧牲者も出してゐない▲これこそ圓、緣、果の正法だらうと翁らの噂だがこの信仰社長をとらへて『社長さんは腰が曲つても椅子は離れませんか』と水を向けると▲『いやいや人は腰が曲るほど腰が低くなきやいかん、わしが頑張るのはこれからだ』と益々元氣なところを見せる【寫眞＝小林翁】

法學博士　大川周明著
日本二千六百年史
建國二千六百年を迎へて我國體の莊嚴偉烈を世界に宣言發揚せる簡明直截、平易なる劃期的日本史!!

東亞建設に邁進する新日本の建設原理は、實に我が衷に之れを求めなければならぬ!!而して我が衷に求むべき建設の原理は深く我が國の歷史を顧る事に依つてのみ之を把握することが出來る!!日本民族の偉大さ、日本國體の莊嚴、日本の凡ゆる美しさを讀む人の胸に燒きつける日本史!!能く今日の重大時期に善處すべき全國民必讀の國史讀本!!

☆歷史を讀めば、我々日本人は、日本人として如何に生きねばならぬ乎の問題は自ら解決する筈である。然るに過去三十年間我が日本の指導精神は餘りにも歐米依存に走り過ぎて遂ひに國體精神の本義について深く反省するのいとまなき有樣であつたのである。
☆顧れば、幕末維新の燃ゆる精神を鼓舞せるものはまさに頼山陽の日本外史であり、彼の日本國體の熱血精神こそ竹越三叉の二千五百年史に依つて湧き起つたのである。今や新東亞建設の輝かしき偉業を前にして、國史を顧るの要、今日の如く切實なるはない。此時に當つて新東亞の先覺者大川博士の全身全靈の結晶たるこの『日本二千六百年史』を得たことは正に全國民の久しき渇望を癒すものと云はなければならぬ。
☆而もこの書は年代を追うて記述された單なる歷史ではない。國史を借りて博士の烈々たる國體精神の迸り出たものといふべく、その躍動熱血の文字は、我々全日本人たるの偉大なる誇りと自覺に導かずには措かない。愛國このかた不斷の發展と充實とをもつて今日に及んでゐる日本の生命と國體の莊嚴は、この書この人にして始めて解明され得たと云ひ得る。

四六判四百四十四頁美本　定價七十八錢

第一書房　戰時體制版　各冊78Sen
東京市麹町區三番町　振替東京六四二三三　電話九段(33)二三五四四

ゲーテの若きウエルテルの惱みにもまして必讀すべき文豪ケルレルが不朽の傑作!!譯者七年の心血ここに凝つて完譯遂ひに成る!!
若き魂
第一部　第二部
ケルレル　大淵眞雄譯
『若き魂』（緑衣のハインリヒ）は作者の魂の發展と放浪を跡づけた自傳小說であり、教養の價値に就いて貴重な觀念を與へる最高の教養小說である。この小說の前半は幼少年期を扱つた文學として見ても、その充實と多面性と力強さは比類稀れなるものである。子供の心に縁り發る神の形相、田舎の牧歌的な幸福、自然の豐麗な美と性格をもつた女性等、それらの描寫にも見る魅力と美しさは、讀者に悠久な印象を留めずには措かない。更に屢々なる傳說、民話が織りこまれ、この作品に一層の興味と光彩を添へてゐる。
四六判四百六十頁美本　定價七十八錢

近衞文麿　杉浦重剛　謹撰
倫理御進講草案
日本精神の眞髓を說いた不朽の貴重書、躍進日本の新らしい指標だ!!

林權助述　岩井尊人編
わが七十年を語る
日本外交界の巨星逝く!!日本外交史に印せられた偉大な足跡を見よ

川田順著
幕末愛國歌
幕末に於ける愛國歌の者獨自の研究と解說。非常時下萬人の必讀書。
六月二十日附　文部省推薦

日本山岳會評議員　田部重治著
山と溪谷
山と溪谷と森林と高原を尋ねて三十年に及ぶ山旅の父の貴重なる記錄

パアル・バック　新居格譯
大地
『大地』を讀めば、支那の眞相が解ると夢想でも戰後でも目下大評。
全三冊出揃　改訂新版　目下印刷中

大阪朝日特派員　根津菊治郎著
ペンの從軍
聖戰二周年記念出版
戰山河血潮に染めて轉戰數百里!!　麗しきペンの戰士が書き下した戰場の記錄!!　血と汗と硝煙の中から生れ出た新東亞建設の苦鬪史!!
四六判三五〇頁　現地寫眞八十枚　定價一圓三十錢

社説 米價の前途險惡
農林當局の英斷を希求

我國に於ける米價の昂騰は憂ふべきものがあり、昨年以來の國民經濟の發展たる需要と供給の關係、朝鮮一部の旱害を契機として、滿洲市場の昂騰を招來し、朝取、米穀の高値を見、一時的とはいへ立會停止、新米の賣買停止の非常手段を執らざるを得ない情勢に立至つたことは明白な事實とするところである。而して朝取新米賣買開始後の相場をみるに、昨日大阪期限と同値或はそれを凌がんとする趨勢にある。

大阪と仁川とは一圓三四十錢の開きあるを常態とするのであるが、今日の朝鮮相場は餘りにも高値に過ぎる。今回の米價の騰貴は政府當局の米穀政策の完璧なき證左であり、出來秋以來の鮮内米穀の破綻であるとの結論に他ならぬ。

◇

米穀配給統制法は十月一日から實施されるのであるが、その間二ケ月半の間こそは米穀統制の最も危險時代であつて、米價の趨勢から需給の關係からみて、このまゝ放任さるべきではない。米價抑制は目下各道において抑制方法を執りつゝあるが、抑制米價そのものが内地より高位にあり、米の鮮外移出の趨勢も少くない。又鮮内政府米の擁下要望あるも、内地においては最高米價による買入申込には無制限に應ずるのが現米穀統制法の建前であり、政府にとつては鮮内米價は最後の切札とも謂ふべきものであつて、こゝに深刻なる苦惱が存するのである。金融統制、集荷入札の關係もさることながら、この機會に際して鮮内米穀政策の大轉換と統制強化が斷行さるべきである。如何に自給自足を要望するとは云へ、一片の通牒をもつて經濟現象の動きを抑制し得るものではない。

◇

この機會において、米價も國民の主要食糧に對して、その重要なる地位を想ふべきである。戰時下における物價政策の重大なるは今更云ふまでもない。米價が安定せざる限り、物價政策は如何なりとも困難なるを期し得るのである。故に今日においては自由主義的經濟觀念から米價政策を改革する必要がある。戰時中における米價、配給、生產が綜合的に統制されねばならぬのである。本府當局が、寧ろ関係者の推進力となつて強力な米穀統制政策を實施せられんことを熱望してやまぬ。

臨時災害對策委員會を設置
旱害對策を練る
委員幹事決定し廿四日初幹事會開催

總督府では南鮮地方の旱害に對し對策を研究中のところ愈よ臨時災害對策委員會を設置し臨時災害の對策を根本的に決定することとなり二十一日左の如き當局談と共に委員、幹事を發表した、而して之が初幹事會は二十四日開催することとなつた

當局談 本年の水稻植付狀況に徴しますると京畿以北の各道においては相當の豐作を豫想せらるゝに反し南鮮各道においては例年になく植付狀況不良でありまして七月下旬迄に降雨を見ざる場合においては相當の旱害を被むる虞れがあるのであります、仍て先般來旱害對策に關し豫め研究方通牒を發して置きましたが本月二十日現在の水稻植付は全鮮を通じて七割九分に過ぎざる狀況にありますので、本府におきましては旱害對策の根本方針並にその實施事項等を調査審議するため臨時災害對策委員會を設置し以て罹災民に對する措置等に付萬全を期することと致したのであります、然し乍ら本年は幸に水稻の苗代が著しく改善せられ今日に於ても苗代の持ちが良好でありますので本月中に相當量の降雨さへありますれば水稻植付に支障はなく、從つて其の作柄に付ても心配する程のものではないのでありますから旱害の程度も解消する譯でありまして偏に降雨の至らんことを念願してゐる次第であります

◇臨時災害對策委員會は旱害の場合を豫想して豫め諸般の對策を講じ置くものでありますから、一般に於ても徒らに驚愕狼狽することなく冷靜に當局の措置に信頼せられ以て銃後の實を擧げ度存ずる次第であります

(委員)內務局長大竹十郎、財務局長水田直昌、殖産局長穗積眞六郎、農林局長湯村辰二郎、警務局長三橋孝一郎、法務局長宮本元、遞信局長山田忠次、鐵道局長工藤義男、專賣局長新川龍男、本府事務官松澤龍雄、同西岡芳次郎(幹事)本府事務官[illegible](社會課長)同柳生繁雄(地方課長)同山名酒喜男(會計課長)同村山道雄(財務課長)[illegible]

移出數量價格の自主權確保は容認
農林省漸く鮮米の特殊事情認識か

移出米統制問題は既報の如く原則的に於て內鮮間に調整成立を見たが、農林省が果してどの程度本府の主張を容認したかは廿三日〃あかつき〃で歸城する湯村農林局長に俟たねばならぬが、本府が最も強硬に主張貫徹に努めた移出數量價格の自主權確保に對しては台灣米に對すると同樣な鮮米統制を企圖した農林省も漸く鮮米の特殊事情を認識し現在程度の米穀賣買にたては朝鮮側の主張を認むるも差支へないといふこととなり、原則主張が認められた以上本府としても、その細目に亙つては自說を固執するところなく出來る限り內地と協調することになつたものと見られる

工場、住宅地區の指定
土地思惑を一掃

總督府では京城府市街地計畫委員會は京城、仁川、新義州の工場用地造成地區及住宅經營地區を指定し總督に申請し、その後(道或は府當局の意見を徴し)の經過に鑑み土地收用を認むることとしたが、その前の商從本府內務局並に事業課長が現地に出張調査したところ該地方の要部を殆ど一圓で買占めんとする土地思惑があつたが、委員會決定と同時に手を引いた事實があり此種

香港の近狀を語る
片手落な英官吏
事毎に日本に反目
香港特置員 三島文平

香港の近狀を語るには香港の主權者である英國政府の態度と住民の九七%を占める支那人の動きが三大眼目となる

H・S・B(漢口、上海、香港)の英國支那經營の三角形のうち二つの頂點は既に日本の保護下に新たな平和を確立しつゝあり、殘された一つの頂點香港は、一方に於て廣東を日本に押へられて大陸から離され、支那中原の鑑を一氣に吸收せんとして漸く隘路を辿つた英國の經營はその隘路を遮断して放たれも断ち切られて了つた。地方、合灣と共に支那の二つの眼であると云はれた海南島は旭日の下に屈伏し、新南群島は堂々と比島、佛印、英ボルネオの間に日本領として横はるに至つたため、香港―新嘉坡の連絡線は完全に掩蔽されるに至つた

また、通說と香港は日本の喉頭に擬せられた二本の匕首で、モスクワもロンドンも英ソの首都は日本から共に一寸手の下しやうもなくてゐる。今や、兩國は兩國間に日本の前に匕首を擬して胡坐を組んでゐる形で、換言すればこれで全アジアをホールドアップさせるものである

併し今次の事態とうやら兩の匕首を持つ手に麻痺を感じさせて來たやうだ、この事態に對して英本國の議會では最早々たる議論をなし、閣僚手段とか經濟援助とか派手な議論を擧げてゐるが、口を開く者いづれも極東の認識を持たず

支那 がどうにも向いてゐるかも知らない謎中が漂然たる老英帝國の誇りの下に醜い政策を弄しするに過ぎないのだ、然し香港政廳はさすがに極東の現勢に注目しその落付先の邪害に努めてゐる、ノースコート總督は既任當時、(一九三七年)排日援支の實體を露骨に現した傾きをして問題を惹起し、議會で黒説の時に耶穌の坊さんから手酷しくきめ付けられたといふ話題の持主だが、今では誰にもよく面倒し快談する事政治問題となると口を噤んで意見を明かにしない、それがためか現在のところでは日本人にも概して好感を持されてゐるらしいが

現狀 に相當熟練を要してゐることは確で、その腹の底は解らない、先づ地方官吏としては際立たない人物といふべきであらうが、之に反して下級官吏は事每に日本に反目し、日本人に意地悪い態度を示してゐる、殊に日常の上に豫れる些々たる問題で大局の上からはとるに足らぬことかも知れないが之が當に日本人は常に不快な目に遇はされてゐる、殊に最近天津租界問題以來一層この傾向は甚だしく、たとへば展覽檢査に當り、リストの順序に行くべき所を故意に日本人だけは後廻しにするといふ如きことを常に行つてゐるこれは筆者も現實に屢々苦い經驗を嘗めさせられてゐる所である、在留邦人が飛行機獻納運動を發さんとすれば、政治的の行爲だからといふ

理由 で禁止しながら、支那側で救國公債の募集や救護用兵衣などの獻納運動をやるのを默認しており、最近では早遊城を

彼は 英國が東洋に派遣してゐる軍人中國一の曲者といふべきであらう、彼の動きは頗る活潑で佰例の新嘉坡會議の前には佛印、比島を歴訪し、廣東陷落後には汕頭、潮州と歩き廻つてゐるうちに例のコロンス問題にぶつかつた、彼は早速來佛の引込みを策して成らず、而も活躍を續けてゐたが六月八日の茶會中心に中央宣傳部作製の映畫『抗戰中國』を大々的に公開してゐるのも知らぬ顔をしてゐる如くすべてに片手落のことをやつてゐる、邦人としては心外に堪へないことばかりだが、これもやがて日本の實力が解決する時の問題だと我慢してゐるわけである

ノーブル提督は何といつても人物は東洋艦隊中一の曲者であるが、防衞上、東支海軍の地位を高く評價した英國は五月一日に彼を大將に昇格させた

最近 の香港は防空施設に專念してゐるが果してどこまで成果を收めるや疑問である、といふのは相手の絶對多數が寒しい支那人だからである、英國人自身の國民的記も拙々しくはないやうだ各所へ見張りしいまでの官僚をしてなんとか纏まりを付けたらしいがその內容は今日に至るまで何等發表されてゐない、支那人の自動的記もやつたが、僅かに五百人程度のもので、しかもその大部分は英國と何かの關係にある者が一片の義理で寄記したに過ぎないのだ

米穀關係者の協力と自肅要望
穗積殖産局長談

朝取仁川市場は廿日より新規賣買を開始、從來通り立會を見るに至つたが本府殖産局では米界の騰勢に鑑み廿一日穗積殖産局長談を發表、米穀關係者の協力と自肅自戒を求むるところがあつた、局長談左の如し

米價抑制對策に付昨日朝鮮取引所當局が公表せられました如く二日以來新規賣買を停止して居りましたが米穀取引所も昨日より平常通りの立會を見るに至りましたことは誠に同慶に存ずる次第でありますが、昨日來の仁川市場の相場を見ますると依然として强硬なるものあるのは時局に徴し心痛に堪へざる所であります、正米の值相場より見て清算市場の相場が必ずしも不當に高過ぎるとも云へはれませぬが、米は國民の主要食糧である關係上その昂騰の影響は寒心すべきものがありまます、從つて當局としては鐵の態勢を具體化し米價の安定を期することは當然のことでありますが、取引所に對しては諸種行政の見地から右と併行その相場の平調を期する事を要望され、日滿關係者の協力により實現したのであります

京春鐵道の開通
江原道開發上期待されるブローカーの一團に新線があつたことを立證してゐる

これが地域の決定は對岸大東港と多獅島が對比して滿鮮間に工場港設上不適と云はれてゐた點を是正したのに大いに役立つてゐると云はれ、工場用水の如きも多獅島、大東港共に大差ない條件を持つてゐるやうである

京春鐵道の開通は同線開の開發を促進するは勿論、各種資源に恵ま

南鮮合電の料金改訂
減收大體四十四萬圓

南鮮合同電氣では七月一日より料金改訂を行つたがこれによる一ケ年の減收は大體四十四萬圓にのぼる大きな犠牲を拂ふことになつたしかし過去の料金引下げについては重要の擴張、勤力の需要増加により値下げをカバーし得たが今回の値下げでは一、復舊資材の入手難價格騰貴により料金の引下げに耐へ難い狀態であり收入増加は期待されない、一、本年の旱害は電化供給事業に及び料金徴收が困難しくないかな

咸南々部に種馬所新設
本府畜産課では種牡馬の増加に伴ひ咸南道南部地區に種馬所を新設することゝなり目下種牡馬收中であるが、纏まり次第[illegible]道へ二頭から一頭付屬地に之を配置する

豫定線完成を西鮮鐵道急ぐ
西鮮中央鐵道では所期の建設豫定線の完成を急ぐため所期工事を開始した、しかして因縁間の建設に急いだ月には起工の手續を進めてゐる鐵道局へ施行認可申請の運びで九月中旬開通を見込んでゐるが、平元線新成川に直面してゐるが、平南線新成川間理由は同沿線所在の新在殿田開發の促進するために十五年度乃至十六年度に跨り豫算千五十萬圓として電化線の全通を促つて石炭の無煙炭に網羅するにあり、地についてはは鐵道局監督課で積極的に調査中で、既に事業計畫中にゐることになつてゐる

專用鐵道敷設の競願免許問題
いては鐵道局監督課で[illegible]

工事入札メモ
豫告 ◇京城電氣事務所一 汶山北線路改造所修築(特命)鹿島組(前日)七月廿四日入札
◇平安南道一、孟山川 護岸修繕(近日中入札)

結果 ◇大田鐵道事務所一 林谷林浦間大橋一八六三哩及一八六哩六四近本線 回收法切覆其他(一回最低)一千四百三十九圓十五錢 國立組一四八九、五五吾玉吉太郎一、五三三一、富崎一八(二回落札)一千二百七十四圓十五錢 吾玉吉太郎一、三四四、二國立組一、三九五、富崎一八
◇平壤鐵道事務所一、黑橋驛配電線路改良、落札、五千八百圓福工務所五、九七〇鈴木組 第六、〇〇〇朝日組
◇東海株式會社一、東拓京城支店事務所新築工事(一回最低)
四一五〇圓(竣工期限昭和十四年十一月末日)(一回最低)十萬三千圓清水組一、一八、六〇〇、大林組一二九、六〇〇多田工務店
◇釜山鐵道事務所一、慶州驛構內線路改良(落札)二千六百六十三圓坂野組二、五七八、渡邊組
◇咸鏡南道一、咸興京城建設支部長原面地內金剛橋及金波橋修繕、特命、二千二百四十圓

全般的に昂騰
現株最終氣配
日英會談成立に向つて進捗中との外務省談を好感して朝來の買氣濃厚に諸株昂騰した

▲日本新一〇四圓三〇同新四一圓七▲東新八五圓八〇同新七三圓一〇▲東新六八圓八同新二三圓▲日ゝ新四五圓丁▲新日ゝ二九圓七〇▲寶二三圓▲日ゝ新四五圓丁▲日▲寶二三圓▲吳羽新八五圓五▲内外綿一〇二圓三同新六六圓二▲日▲南洋▲倉紡一二三圓二▲日ゝ新四

[illegible]

三十萬圓を可決することとなり、既報の如く三十四萬圓を年度許するものとみられてゐる

夕刊後の市況

◇……大阪期米引後氣配

	引値	高値	安値
大	七〇三	二	高
新	一	四	五
東	一五四	九	四

◇……備前仲買後引

	引値	高値	安値
當	一三四	先	一六四

朝取取引後引

[illegible]

放射線

【秋田】…北秋田郡中央部地方に台蘭蟲が現れはじめた、蟲火を點ずるとこの嫌な蟲が飛ぶのが疑ひかった、蚊に似てゐるが輕くて持ち去られない
【山形】…舊海部稽付では七十才以上の高齡者九名が鳥海山頂に登り武運長久を祈つた
【新潟】…長岡、東越同の信濃川を改修して運河化する計畫、市會で決議、近く內務省へ陳情する
【神奈川】…國崎市大師河原吉氏長男明君ちやん、三年三月の幼さだが〃僕も富士山へ登つて兵隊さんの武運長久を祈るんだ〃と元氣よく壯途についた
【岐阜】…飛驒の平湯を信州の上高地以上にしようと、大宣傳を企てする、避暑ホテルも建てる
【兵庫】…姫路市鍛治町大西さださんの〃こ〃が〃貨店の手に採用して下さい〃と姫路驛房へ願ひ出た
【徳島】…三好郡山城谷村一帶に特大の雷が降つた
【香川】…坂出町では紀元二千六百年記念事業として聖通寺山に新しく公園をつくり六千坪のグラウンドなども設ける
【山口】…室積はいとこ、鍛錬に海水浴にお誂へ向き、豐光ホテルも落成開業しました
【福岡】…國立結核療養所へ大牟田驛から雨しの所を拔き進めることとなつた
【長崎】…長崎醫師會所を閉めて醫術、八月から實施
【鹿兒島】…鹿兒島の醫師會で大支局でアミノ酸と高級膠性に試作せしめた蒸溜用マニラ麻の成績良好なので鹿よ本格的蒸溜製品に飛出した
【台灣】…台灣神社の大祭で敷く十萬圓が行はれ、下の奉納金二百萬圓

改造 八月號
特價一圓廿錢(送料五錢)
振替東京八四〇二 東京芝區新橋七丁目 改造社

涼風一夕 世相放談
パーマネント論、丸坊主を排し、遊しては浪花節から讃美歌、下駄の話もあればピストルもある……
内田百間 久保田万太郎 中川一政 小野賢一郎 辰野隆 秦豐吉

ノモンハン報告……細田民樹
協同主義の現代日本に於ける役割……新明正道
極東を動かす人々・ガンサー
金融政策の能動性・受動性……田中金司
東亞新秩序建設と經濟統制……小川郷太郎
時代思潮の展望……杉山平助

國民動員と輿論 討論會
松村秀逸 長谷川如是閑 三木清 杉山平助 杉森孝次郎 小松東三郎 津久井龍雄

軍事と政治……津久井龍雄
小説 鯨(150枚)……間宮茂輔
(生産文學一方の雄が、その強靭の筆力を以て、金華山沖の捕鯨風景を活寫したる雄篇。太平洋の黑潮の上に生命を賭けた男の熱と力を見よ!)

女の夏 吉川江子 三岸節子 森赫子
能心藝談・喜多六平太
アメリカ紀行・坂井米夫
旅客機事故談義・佐藤喜一郎

小説 篝火(100枚)……尾崎士郎
(德川の總勢八萬九千、潮の如く押寄せる關ケ原。智將三成も勢の趨くところ抗し得べくもなかつた——歷史文學の最高峰として敢て江湖に推す)

事變と東西財界(財界秘話)……清水明
監督二十年……島津保次郎
妙子ちゃん事件……木々高太郎
巡禮……島崎藤村
馬食會……內田百間
空想と現實……正宗白鳥
チャーナリズムの傾向……本多喜代治
文學の形象について(文藝時評)……豐島與志雄

雙生樹(遺稿小説)……明石海人
從軍小話……栗林農夫
アメリカの「夢と兵隊」……石本靜枝
歌と句……土屋文明 安田靑風 佐藤佐太郎 長谷川素逝
時局の人物……日比野中將 有馬大將 末次佐吉

櫟林居清談……宇垣一成
北支建設と汪兆銘への期待……梨本祐平
汪兆銘氏に與ふ……山本實彥
支那統一政權の胎動と汪兆銘……田中香苗

東京會談と日英の危機
滿井佐吉 金內良輔 殿生文男 岩淵辰雄 山浦貫一 伊中政介 立野信之

我が「ニッポン」精神・兼常清佐

銷夏讀物
古川緑波 本日土曜樂器
夏のアルプス 一袋 平一
廣東惡食記 米內山庸夫
釣人氣質 松崎明治
橫濱愚連隊 安田樹四郎
家康と三成 近松秋江
サラリーマンの戰時生活 大渡順三

惡疫を防げ
キキメ本位の護身懷中藥
寶丹(ホウタン)
寶丹は單なる口中劑と異り、獨自の消化殺菌、救急の三大効果を有し、惡疫を防ぎ、炎暑を拂ひ、心身を爽快ならしめる
慰問袋に
兵隊さんへの慰問袋には是非寶丹をお入れ下さい。惡疫豫防の效果が大變喜ばれます。
定價 二十錢 三十錢 五十錢 一圓 …藥店にあり
本舖 東京・大阪 守田治兵衞

皮膚病に
爽快無類の効果!
ムズ痒く痛み激しく焦々する皮膚病もヒンターで氣持よく速かに輕快します!
特長
ヒンターはクリーム狀藥で水難の如く擴散し、惡部にチカに作用して、キキメが特長であります
●主効●
たむし、水虫、頑癬、いんきんひぜん、はたけ、しもやけ、あせも、にきび、とびひ、湿かぶれ、かゆがり、みづほうそ、とこづれ、たどれ、あぶら顔等
價 二十錢 三十錢 五十錢 一圓 ……各藥店にあり……
本舖 東京・大阪 守田治兵衞
一歩進んだ皮膚病藥
ヒンター

實力・世界二位

日加戰わが籠球の躍進

日本の籠球界は今や劃期的な躍進途上にある。それは今回の日本對カナダの國際籠球戰を見てまざまざと感じさせられたことだが昨年東京に東洋選手權大會を開き從來負け越してゐた比島チームを破り今また世界第二位カナダ軍を撃破したことによる

ベルリンのオリンピック大會では三回戰にメキシコに敗れて決勝戰に加はることが出來ず等外となつた、その時二回戰で日本に敗れた波蘭が敗者復活戰で三回戰に浮び上り決勝に加はつて四位を占め、カナダ第二位、比島第五位と夫々記錄してゐるから日本は實力がありながらこれに加はり得なかつた

今回の試合によつて日本の實力を立派に證明することが出來たのだ、カナダは氣候風土になじまず遠征の不利があり、迎へ討つ我とコンデイションが異る、これに勝利を得たからとて直ちに世界第二位であるとは言ひ切れないと考へるかも知れないが、日本でも籠球は夏のシーズンではない、このためにシーズンオフに練習を開始しなければならなかつたといふ不利もあつたし全日本軍選拔後の練習期間が僅かであるといふ狀態でカナダの選手權を持つてゐるこのウエスタン・チームは遠征するために特に

練習 を續けてゐたといつてゐるのから見てもコンデイションに於て著しい隔りがあつたとは思へない、成績は僅少の差であつたにしろとに角カナダを降して日本が優勝した事は事實である

たとへ一步を讓つて日本が世界の第二位の地位を得たのではないとしても少くとも同等の實力であるといふことが出來る、この一事だけで今回の國際試合は大成功だつたし、日本にとつて實に劃期的の偉大なる記錄であるといへる

その他幾多の收穫がある、日本は國際試合の場合常に選拔軍を編成して來た、既に選拔軍の歷史は上海の極東大會以來十數年の經驗である、そして漸やく選拔方法にも練習方法にも自信が出て來た、日本對カナダの一回戰が日本軍の連絡不備で敗れ二回戰、三回戰と進むにつれ次第に整備されて來た、今更いふまでもないことだが準備さへすればカナダを破ることが出來るといふよい實證であるし、やがて世界一の米國に挑戰することも夢事ではなく、さう簡單に行かないまでも近き將來にはこれも實現し得るだらうといふ確信を摑むことが出來た

日本チームも中にはわずかより長身者がゐるが平均身長ではカナダの方が勝つてゐる、この身長の劣勢も既に跳躍力で補ひ躍進で體力をカバーしてゐる

あの試合を見て身長による劣勢といふ感が少しもおきなかつたことから考へても身長差といふことは相當の隔りがない場合さう苦にはならないことが判つた

しかしカナダ軍の

身體 の線はスクリーン・プレーする場合によい武器となつてゐる、日本軍は防禦に當つて時にシフト・プレー（防禦者の交代）を行つてゐるが數へるぐらゐしかなかつた、今後はこの種の攻擊を防ぐ方法が研究されなければなるまい

カナダは相手の防禦陣形におけるドリブルしてのクロス、連續方的にこの法をとり一見頗る簡單だがよく使ひこなしてゐたし日本チームは特にフオメーションに頼つてゐた、易しい方法もよくマスターすれば素晴しい武器になるし複雜な攻擊方法も練習不備なら何んともならない、これは將來への上き示唆となるだらう

投球の技術は相當の違ひがある、カナダは殆ど片手のシュートである、日本チームはフツク・シュート以外は何れも兩手投射を行ふ、手の掌の大きいカナダ選手がボールを易々と摑んで身構でブロツクしながらのシュートは防禦しにくいし有利な武器であるには違ひないが手の小さい日本選手が大きなボールを持つてこれだけの効果を舉げ得るかどうか頗る疑問である、これは今後研究の餘地があらう

日本學生の籠球も素晴しいものがあつた、立教、早大、京都帝大等

堂々 たる試合振りを示してゐる、殊に立教が一勝を得てゐるのなどは特筆に値する

選拔軍の母體である學生軍の躍進があつたればこそ日本軍がこれだけの活躍が出來たので、カナダの主將ロスは將來躍進したにしてもカナダは米國とはスポーツ關係が異るから米國を降すことは出來ないといつてゐるが日本が技術を征服し、身長を征服し、立派なチームワークを整へ米國へ挑戰する日の早く來ることを期待したい（鈴木俊平）

無電台

感想や心持等の投稿歡迎・一行十五字詰四十行以內・宛名は無電台係宛・紙上匿名は隨意なるも原稿には住所氏名明記のこと

李上等兵の戰死を讃ふ

◇今次事變勃發以來半歲の內鮮一體の信條は立派に實證され、い殉行美談が傳へられ通じ老幼、男女の如何を問はず、至誠の國所に愛國の至情を捧々として盡きる處を知らない、この赤誠に鑑み上更に花を添へ、內鮮一體の實蹟を發揮したものは山西の野に壯烈な戰死を遂げた忠北沃川郡出身の第一回志願兵李仁錫君である

◇特記することは並に三千年、二千三百萬の半島同胞の人々の赤誠にかはつて、大君の御楯となり、永久に護國の英靈として、靖國の神に祀られる最上の榮譽を荷ひ、朝鮮陸軍特別志願兵史は勿論の事、我が國戰史に耀かしき一頁を血をもつて飾つた偉勳は、萬人擧仰と絕讃を送るに何の躊躇も無い處であつて、眞に內鮮體はしい現の一體を顯現した證左である。

◇半島民をして護國の先達として起つ大道を啓かせ給うた崇高なる一死同仁の聖旨に對へ奉り、以て半島民の熱烈ゆる赤誠を如實に身を以て物語りたる深高偉大なる實證正にこそは、半島同胞に對して眞の大和魂の洗禮を與へ、更に日本精神の鍛成と顯現に拍車をかけるもので、吾こそ護國の鬼をもつて築き上げた內鮮一體の精華である【忠北、立川生】

『釣の報告』欄新設

〃涉獵の跡〃投稿歡迎

この暑さを克服して悠容迫らず靜かに河邊に絲を垂れる釣の醍醐味こそは暑さを超越して涼味萬斛、眞に盛夏のスポーツとして大いに誇り得るものと信じます、本紙においてはこの意味において今回本欄を利用、全鮮十數萬に上る釣ファンの要望に應へ各地各所の大漁豐獵のニュースを滿載して各位の釣場案內の便に供することとなり『釣の報告』欄を設け各位の撓ゆまざる涉獵の跡をこゝに掲げ半島釣界をより一層盛大に導きたいと思ひますどうぞ振つて御投稿を願ひます、投稿はなるべく簡潔に、遠近を問はず、出來るだけ詳細に、場所水深などを明記の上御投稿願います

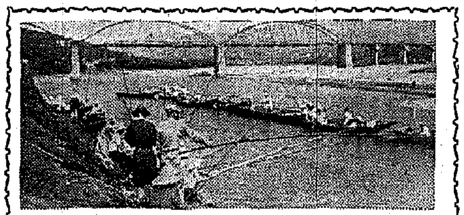

鮮滿對抗馬術代表

あす豫選競技會開催

八月二十日から開催される第一回鮮滿對抗馬術大會馬術團體競技會に出場すべき朝鮮代表選手決定の馬術選手豫選競技會は二十三日午前九時より雨天に拘らず京城競馬場において行はれるが實施要領は左の通りである

▲競技種目 第一次選考は障碍馬場馬術及障碍飛越等に關する詳細は當日審査長之を指示す、第一次選に於て二十位迄を選定し第二次選を行ふ、第二次選は障碍飛越（高一米二〇、幅一米以內、飛越障碍數二十個以內）第二次選に於て十五位迄を選手候補として決定し十一位以下を補缺とす

▲馬匹 京城乘馬俱樂部馬、京城乘馬學生馬を用ひ抽籤を以て配當す

手製のグライダーで百哩翔破

【ニューヨーク州エルミラ（同盟）】最近米國で自製のグライダーを操縦して自製といふ長距離翔破記錄を作つた者がある、この人物はロバート・スタンレーといふ米國海軍の一航空士官候補生で去る六月廿四日エルミラ市において開催された第十回全米グライダー滑翔競技會に手製のグライダーを提げて參加、同市から百哩隔つたペンシルヴアニア州グリーンタウン迄飛翔して新記錄を作つた

前記スタンレー君の新記錄に對してはこれ迄の記錄は一九三六年にニュージヤーシー州のデツカー氏がペンシルヴアニア州のウイルクス・バーレ迄飛んで八十一哩のレコードを作り、昨一九三八年にはロング・アイランドのグライダー俱樂部會員エミール・ヘツカ氏がスクラントン迄七十八哩を飛んで二等賞を獲得してゐる、此の外は記錄はグツト落ちてマサチユーセッツ州のパーカー・レオルド氏が三十五哩を飛んで一寸變目を惹いたのである、從つて今回の百哩翔破は正に驚異に價するものとして米國人間の噂となつてゐる

故李上等兵の靈前に

京城府第一部隊李仁錫上等兵の英靈に對し廿一日京城府竹添町一七七和信社長朴興植氏は香奠として金一封を京畿道京城聯盟に寄託した

本社寄託獻金

國防獻金

=廿一日扱=

一、金三十五圓也 明倫町一ノ二中央佛敎專門學校勤勞奉仕團員一同

一、金五圓七十錢也 京城府聖公立普通高等小學校同窓生代表崔延元、李熙坤、金次順

一、日計金四十圓七十錢也

一、累計金七萬三千六百四十九圓七十四錢也

皇軍慰問金

一、累計八萬三千九百五十四圓六十五錢也

一、總計金拾五萬七千六百四圓參拾九錢也

夏のスリル

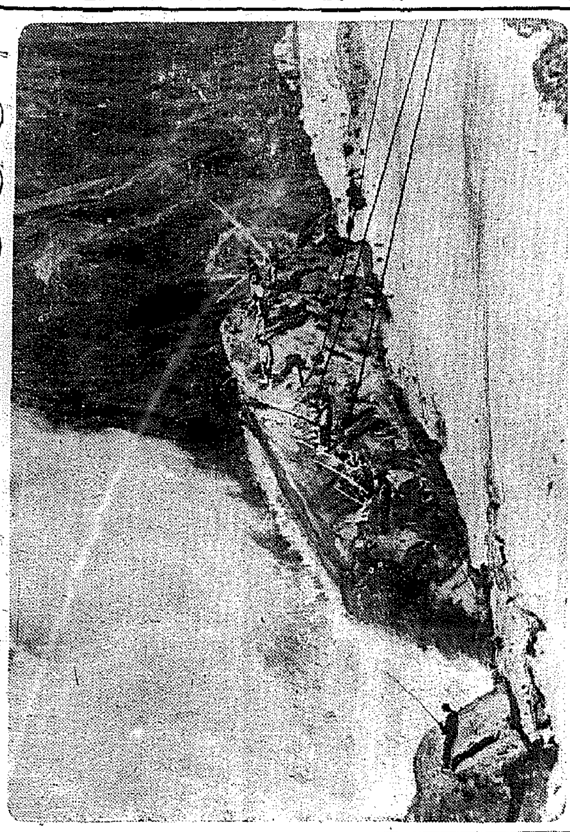

【シドニー發同盟】此處はシドニー郊外ベン・ハツクラー暗礁をロープで降りて磯釣りとは氣の小さい者では目が廻りさうな離れ業【寫眞＝崖下で釣りするモダン太公望達】

婦人俱樂部

八月號 二大附錄つき 又々大人氣!! 賣切近し!!

定價六十錢 (送料七錢) 大日本雄辯會講談社發行 (振替東京二九三〇)

別冊國策大附錄

夏のお惣菜向き 一品西洋料理

コレガ特長デス

美味、滋養、經濟!!

手輕にできる夏向きの一品西洋料理を約二百種類、嚴選發表大人氣!!

(1) 材料は何れも手近で安價なものばかり
(2) 家庭向のものばかりで道具なしで出來る
(3) 誰方にも極く手輕に上手に作れる
(4) 美味滿點で食慾の增進する新研究
(5) 一家體位向上を目指して榮養本位!
(6) 全部實驗、試食ずみで保證つき!
(7) 料理以外に涼しい飲物作方特別發表
(8) 何れも料理の一流先生方が特別發表
(9) 奧樣方自慢の「我が家の料理」も數十篇發表

是こそ銃後の主婦方必備のお臺所讀本

實用レース編 雜誌と講習

少女服、婦人服のカラー、手袋、袖口、帽子、ハンカチ、テーブルセンター、壁掛敷、座布團敷、花瓶敷、夏の手提等三圓、五圓、十圓の品が僅か二十錢五十錢一圓で容易に作れるので目下大流行

殘り布・古布利用で お子樣重寶品十二種

子供用枕、女兒用エプロン、遊び着、腰巻も知らず、お弁當カバン、アツプリケエプロン、柱かけの少女用整理袋、少女用草履袋等々氣の利いた優秀品が、衣服の殘物や廢布を利用したものでスグ出來ます。

一流專門家が圖解入りで作り方を詳しく御說明、誰方にも樂しみ乍ら上手に出來るので時局柄各家庭で大好評です!

掛軸用の大名畫 評判の特別附錄

(名寶) 悲母觀音御像 (狩野芳崖筆)

高級多色印刷で原畫その儘の優彩色掛軸用特別附錄! 母と子の守り神と大人氣!

◎この外評判の小說、記事、讀物大滿載! 早く御覽!!

▲石渡大藏大臣を圍んで家庭婦人の貯蓄報國座談會
貯蓄の重要性と家庭經濟の改善向上を語る時局下の必讀記事!

▲今事變で我が子三人戰死譽れの家訪問記
この勇士にこの遺族、思はず泣かされる感激の弔問手記!

▲『親を求む』の廣告で話題を賑はした謎の女性訪問
時局下にさらけ出された、銃後シシル女史の數奇と奧鄭の半生物語!

▲亡き父母の靈に捧ぐ…清水少將の令孃千惠さんの手記

▲病床十四年 良人に捧ぐる感謝の手記…深田久彌夫人

▲食物で男女兒を自由に儲ける法の新研究…醫學博士片瀨淡

▲評判名灸のツボ秘傳公開

果然問題の新連載!!

全國愛讀者間に嵐の人氣を呼ぶ 愛染椿 川口松太郎

現代小說 妻の天國 菊池寛

現代小說 幾山河 武田麟太郎

幾山河越えさり行かば寂しさの終てなむ國ぞ今日も旅ゆく…

待望の名篇いよいよ全女性に歡喜の熱狂

終篇 愛染かつら (川口松太郎) 堂々百枚の長篇讀切

かつ枝と浩三の結婚はどうなる? 幾百萬讀者を涙と興奮の渦中に捲込んだ完結篇果然大評判!!

醫學博士 渡邊晋 皮膚泌尿 性病科 日本生命前 黄金町入口 電本894

三己自慢

カゴメ ケチヤツプ 最上の品質・最大の賣行

信用第一 おみやげ第一 池田の菓 池田の甘栗 京城驛前

老舖 藥種貿易 株式會社 北畠藥店 京城本町三

腋の下、帶のあたる部分、股のまわり、額のはえ際など汗の出易いところへ、お出かけに少しダモラを塗つて置くと、汗の出が少なくお召物を汚しません ワキガの方はダモラを指先につけ輕く塗込んで下さい不快な臭ひをなくします

●水色のチユーブ入 (小)六十五錢 (大)一圓二十錢

發賣元 武田長兵衛商店 大阪市東區道修町 販賣代理店 株式會社小西新兵衛商店 東京市本町

家庭

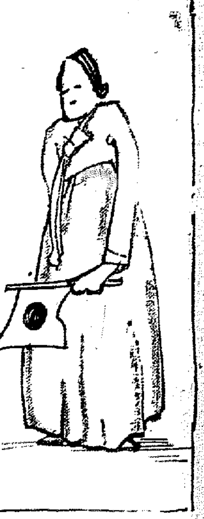

この苦心！
塵も積れば"國の御役に もう一踏張りです
廢品收集に

一時銃後の後援運動は不活發な傾きがありましたが、滿蒙國境におけるノモンハン事變、續いて排英運動、東京會談の國民の緊張を契機として婦人團體の運動もまたさかんになつて來ました

資源不足 のこの節です、銃後朝鮮は先づ家庭から、主婦の御働からといふことが出來るでせう、事變勃發以來出征軍人の勇士を歡迎送致し赤い日の丸の旗を打振り萬歳を連呼しながら、慰問袋、慰問用品、勞力奉仕の提供、慰草、新聞の配布に出來る限り御仕して來た、あの熱誠は未だに忘れることが出來ません、事變は未だに終熄せず相當長期に亘り長引く樣子で戰線は次第に擴まり傷病兵の歸還は日と共に數多くなつて參ります、銃後一層の公は皇國の努力にあります

塵も積れ ば山となるやうに毎月廢品收集をしてゐるものも相當の金額になり、國防獻金又は白衣の勇士の慰問に當てられることになります、最近物資の統制等で廢品の收集が大變少なくなつてきた傾向があります、それで各家庭でも瓶一本、屑一瓶でも結構です、廢品收集に來ましたら一般家庭でも銅でもよろしい、少しでもよろしいからお出しになつて下さい「私の家にはありません」といふよりは「御苦勞様でした、何かさがして見ませう」といふはうがどれだけ嬉しいであるか知れません

廢品も段 段戰時下と共に騰つて來て古新聞、サイダー壜等と小さいものも回收されて行きます、自分の家に要らない廢品はどし／＼お賣りになるやうにして下さい、廢品と申しましても近頃は前より可成り値上りをしてゐます、一寸御報らせ申しますと

サイダー壜一個四錢五厘▲ビール壜一錢八厘▲新聞一貫目一円六十五錢、古雜誌一〇錢から三十錢▲一升壜一十三錢▲アルミニウム一貫目一三圓▲ボロ（モス）一貫目、ブリキ一三十錢、眞鍮一貫、眞鍮屑四十錢

上＝寫眞（京城聯合婦人會京城分會談）

急激に増加した
婦人の機械工場進出
却つて男工を凌ぐ能力

女子の工場勞働といへば、從來は直ちに紡織工業が聯想されたものであります

ところが、事變以來、女子の工場勞働には著るしい變化が現はれて今迄は男子の勞働分野と思はれて來た機械工業の方面にも女子が進出して來ました。警視廳管下の調査でも、機械工場に働く女子は、事變前には二九％だつたのが、三月末には四三％まで高められて來てゐます

女子 の增加の最も多いのは檢査工で、全增加人員の三五％、機械工は二五％、あとは記錄工とか組立工などです

申す迄もなく、軍需工業の多忙に加へ、多數の壯青年男子を戰地に送つた爲の勞働力の不足が女子を機械工場に進出させたわけですが、歐洲大戰の時も英國では男子八に對し女子は五の割合で軍需生產に從事しドイツでは實に五對五の割合でめざましい働きをしたと傳へられてゐます

そこで之等の機械工場に進出した女子がどんな能力を發揮してゐるかといふと一般に非常に優秀だといはれてゐます。或る軍需工場では旋盤作業の男女の時間的能率は、男子一に對して女子は〇・九八、また不良品發生の割合では男子一に對し女子は〇・九〇で、どちらも却つて男子より好成績です

しか し女子が今日の軍需生產に參加して、せつかくよい働きをしても、その母性的な活動に暗い影を投げるやうでは次代の國民のためにも、將來の生產力のためにも憂ふべきことです、女子の勞働はどこまでも母性の完成といふことを忘れず、母たることの尊い使命を果すための健康や體力の增進、また、勞働生活にあつても品位を維持し、向上させてゆくことが大切であつて、女子もまた女子を雇入れる工場側も慎重な考慮を拂つて、時局下の生產力擴充につとめたいものであります【警視廳工場課長上田順氏談】

これから多い
溺死や怪我
遠遊びは年上者と一緒に

（家庭） 災害のうち、最も死亡の率の高いのは水泳や水遊び中の溺死です、火災や、遊戲中の交通事故、火傷、窒息、墜落、下敷等の原因で學齡や幼兒を失ふことは、國家的に見ても大きな損失であり痛恨事です、その他死亡しないまでも、不具者として暗い生活をするものは年々どの位の數に上るでせうか、さう考へると、家庭安全に對してもつと細心に考慮を拂はれてよいと思ふ

これから農村では子供を放して仕事に出かけるし、都市ではプールや公園などに涼を求めて家庭の外の遊び時間が多くなるので、災害のおこる機會もまた多くなります

（細か） い注意を擧げて見ますと

一、針の數は必ず數へ、子供の觸れるところへおかぬこと

二、剃刀、鋏、庖丁、ナイフ等は子供の手の届くところには置かぬこと

三、家の周圍にガラス屑、瀬戸屑、ブリキ屑、古釘等をちらかしておかぬこと

四、小さい子供を遊びにやる時は必ず年上の者を一緒につけると

五、溝渠や堀のそばを注意せよ

六、マッチは子供にあずけないこと

七、水泳は、一人でさせないこと、必ず友達や兄姉などと一緒にすること

八、通りや公園でのベースボールは怪我のもと

九、平時から子供へも災害防止の訓練を施すこと

十、危險藥を補へること（家庭安全協會）

主婦手帖
味のもとは熱に弱い
經濟的な使ひ方

▽…味のもとは最高品も少くなりましたからなるべく節約的に使ひたいものです、よく家庭のお惣菜でも行はれやすいことですが、味のもとは煮物の煮始めから入れるのはいけません、熱が加はると味のもとは分解しいくら入れても味はよろしくなりません、必ず火から下した際に加へることを忘れないで下さい

▽…元來味のもとの成分はグルタミン酸ナトリウムといつて昆布の味と同じ成分ですが、味の成分でもスープの味はイノシン酸といふ蛋白質の分解物アミノ酸の一種で、これは熱に對する抵抗力強くいくら熱しても味が變る樣なことはありません、なるスープなどは永く煮る程味が出るのです（朝鮮司厨士協會石田米氏談）

家庭メモ
長靴下は筋目正しく

夏の靴下にソックス大流行ですが、十七八の少女期までは外ではいてもよいが、年齢の御婦人がソックスの太い足を丸出しにして街頭を歩くのは恥かしい風景です

（ソワ）タスでもはかないよりまし

少女とと云はずにソックスをはく位ならば外出時に靴下をはいてもよい筈です

併、長靴下は後のすじを眞直に正しくはき皺を上せぬやう注意しませう

（いく）ら服裝に注意しても、ずり下つた小田原提灯のやうな靴下ではぶちこわしです

殊、子供には靴はなるべく短い靴下をはかせて、足の皮膚を丈夫にさせたいものです

どぢやうの照り燒

夏は脂肪分の不足し勝ちな時で、そのために痩せしたり、何となく體がだるくさつぱりしない氣分の方が殖えてまゐります。その體を補ふための食物に鰌と鰻があり、どちらも今頃が最も脂ののつてゐる美味しい時季です

鰌の食べ方は丸煮、柳川、蒲燒、眼燒などがありいづれも結構ですが、こゝで照燒きを紹介しませう。これはおいしく一番手のかゝらぬ料理です

材料＝鰌、酒、醤油、砂糖又は味淋と醤油だけなら一層よい

拵へ方＝鰌は頭をとつて開いて骨をぬき串にさして素燒にします

味淋に醤油六の割合にまぜたタレを素燒にした鰌にぬり、更に遠火で燒く、二串づゝ皿にとり殘つたタレを煮つめて上から少しづゝかけて供します

青物の經濟

一把もとめた菠薐草、かつて殘りを翌日に廻すときは、桶の中に立てかけて水を少し入れておくと、萎れず新鮮に保ちます。葱はたまゝにしておくと、葉もやせてすつかりわるくなつてしまひます

また葱を半分使ふときはいたみやすい部分をさきに使ひ、白根を後に殘します。人參や牛蒡は細いはうを先に、太いのをあとにのこします

芳紀十八
モデルの美人

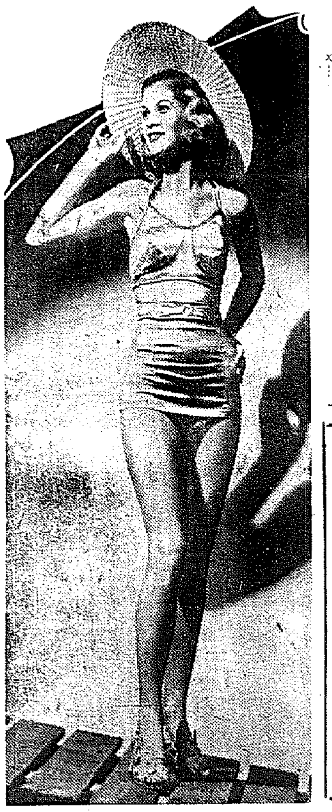

最近ニューヨークの衣裳モデル屋さんが理想的なモデル美人として選つて推稱したマーシー・（イズレット嬢）

▲芳紀正に十八、身長五呎七吋、體重百十四ポンドとあるが、彼女はアメリカ娘のあこがれの的ハリウッドのスター選出などには眼もくれず、結婚して淑かな主婦になりたいといつてゐる

心構へを體得
京城梨花女專家事科　田禮畯さん談

（去年も） 勤勞奉仕に參加しましたが今年はまた一段と愉快なやうで御座います、私達家事科の生徒は紡織の指導に松毛虫取りに紡績に勤勞奉仕致しました

勞働に對する認識を新たにしたことは申すまでもありませんが毎年々々迎へてゐた夏休みの暢氣な氣分とは大分違つた意味で今年の夏休みを一層有意義に送れることと思つてをります

（これは） 勤勞奉仕によつて得られた尊い體驗であると思ひます、一滴々々流した汗この尊い經驗が學生時代の思ひ出ともなることでせうがこの幾日かの奉仕作業によつて非常時國民としての心構へが出來たやうに思ひます

千鳥足御法度
獨逸には禁酒局
（節酒から進んで禁酒へ）
内地では

事變下をよそに、事變景氣の波に乘り、花柳界やビヤホール、飲食店などの賑ひは事變前にも增した活氣を見せてゐる有樣ですが、それに伴ひ夜間飲酒を千鳥足で浮かれ歩く醉漢も最近著るしく增加して、心あるものをひんしゆくさせてゐました

★**警視廳では**★ この苦々しい實情に對し全國に魁けて、取締法をかねて研究中でしたが、今後は特別監視隊を組織し、目にあまる行動をする醉漢は見つけ次第檢察するし、泥醉以上とみとめられる醉氣を帶びて歩くものには一應說諭を與へ、きかないものは容赦なく本署に連行し銃後の街から、醉つ拂ひを一掃しようといふことになりました

これではしご の名人達も、留置場入りを覺悟の上でなくては、安心して醉つ拂へぬことゝなり、お酒のむなら家へ歸つてからと、誰しも家庭的にならざるを得なくなり、銃後生活も、大いに緊縮されることゝ思はれます

★**さてビール**★ を國民飲料と稱して、過飲に陷つてゐたドイツ國民の禁酒化につとめつゝあるナチスでは、どんな禁酒政策を實行してゐるか、參考までに調べてみませう

先づ獨逸では、ヒトラー自ら禁酒の範を示してゐるが、政府は酒に代る非醱酵果汁（無酒精飲料）の製造に力を入れてゐる

果實の收穫の不良な年には、政府は非醱酵果汁の製造者に果物を使ふ優先權を與へてゐます。そこで、果汁製造所も十年ばかりの間に六十ヶ所から二千六百ヶ所に激增し、國民も之を次第に愛用するやうになつて來ました、軍隊は率先して酒保から酒を取上げ、非醱酵の林檎汁や、其他のアルコールのない飲料を使用するやうに命令してゐます

★**自動車の運**★ 轉手は絕對に禁酒しなければなりません、もしも醉つ拂つて運轉し事故など起すと、早速…十分の一のアル…コールが檢出されたら處罰に處せられることになつてゐます

ドイツ政府には、禁酒局があつて、飲酒の害について宣傳をしないが、特に、十六歲以下の少年や、授乳中や姙娠中の婦人の飲酒を重要視し、母と子のために、ビール、ブドー酒、ベリー酒、ブランデー、火酒、林檎酒その他どんな種類の酒も、一滴といへども人間の身心に有害であると明示してゐるので昔のやうに平氣で子供にビールなど與へるお父さんもなくなり、青少年の飲酒は、めきく減少しつゝあるとは、羨ましいことではありませんか（東京聯合婦人會　山岸さかえ女史談）

季節の胡瓜やトマトで
お肌を白く美しくする
美肌法の種々
デイトリツヒの秘法など其他家庭美肌法のいろ／＼

銀幕 の女王として、一昔前までは世界の人氣を獨占したマルレーネ・デイトリツヒは、もう中年の女性と言ふにも拘らず、美しい肌は衰へを知らぬものゝ如く、何時も若々しい魅力を湛へてゐますが、どんな秘法がデイトリツヒの美肌法にあるのか？定めし高價な化粧料と秘密な手段が用ひられてゐるであらうとの御想像を裏切つて、これは胡瓜と、苺の果物を用ひて顏を美しくする二つ丈けだと言ふことです。

そこで物資節約の今、出盛りの果物を利用した、デイトリツヒの秘法や其他二、三の美肌法を御紹介致しませう。

胡 瓜のパック法＝まず新しい胡瓜を皮ごと卸し金にかけて汁が出るまで水で煮て、それを粗布にかけます、そして新しい玉子の白味を二ケ分と、薔薇水を少し入れてドロ／＼にかきまぜます。これをお顏へ塗つて二時間程そのまゝにして置いてから、ぬるま湯で洗ひます。これを一週間に三度位繰返せば肌は滑らかに、艶やかにそして色も白くなつて參ります。

林 檎の美顏法＝これは極く簡單で、新鮮な林檎を二つ割りにして切り口でゴシ／＼と顏をこする丈けでいゝのです。生理的に言つても林檎の果汁に含まれてゐる有機酸が美白作用をすることが解ります。

ト マトの美肌法＝これはデイトリツヒの秘法ではありませんが、入浴する時トマトを皮のまゝ二つに切つたのを用意して行き、顏を湯に浸して、毛孔を充分開かせ、その切り口を顏にあてゝすり込みます。三三分してトマトの果汁が肌にしみ込んだ頃を見計らつて、微溫湯で洗ひ落しますと、トマトの果汁酸で日燒けしたところなどは忽ち漂白されます。

ブ ドウの美顏法＝まず大粒なら七ツ八つ、小粒で十位をガーゼ二枚重ねたもので絞つてグレープジュースを作ります。その中へ眼、鼻、口を開けたガーゼのマスクを浸して顏の汚れを落してある顏へ覆ひます。乾いたら今一度その液へガーゼを浸して覆ひ顏に致します。かうするうちに葡萄の汁に含んでゐる滋分と酸味とは、皮下に浸透して肌を柔かく滑かに艶を與へてくれます。

こ の他にも私共の手近には安らでも材料と方法がコロがつてをりますが、只果物の美肌法で御注意にならなければならないことは決して効を焦らぬことです。根氣よく、時に肌の弱い方などはなるべく回數も少なく、丁寧にお手當にならなければ却つて果物の強い果汁酸や有機酸は逆效果をさへ齎します。

そ こでこの際な肌の方に特にお奬め申上げたいのは、最近白粉ヌキ化粧料として高評のレオン洗顏クリームです。レオンは緻の細い肌にも見えます通り、手輕な洗顏のうちにいろんな醜い肌でもズン／＼白く美しくつくり上げる非常時向美肌料です。

酷いニキビは薄れ色の白い艶肌に
秋田縣小坂町　畑中キクヱ

謹啓　御免下さいませ。私は元來顏の中頃よりレオン洗顏クリームを愛用させて頂いて居ります。使用後の氣分は迚もサッパリし、四五日にして何となくスベ／＼して參りました。洗顏では顏色が白くなつて、家中の人に驚かれる程になりました。

その上あれ程ひどかつた酷いニキビが、日に／＼薄らいで參りまして、今ではとても艶々した美肌になり、たゞ／＼感謝致してゐる次第です。これからも永く愛用して行きたいと思ひますから、御樂よろしく御指導下さいませ。かしこ

色黒と小皺の肌が若々しい色白顏に
雲島縣里浦村　小川マサ子

私は生れつき色が黑く、皺み顏けてゐましたところ、最近になつて、年齢からのニキビを增加しないでゐたせいか、年齢の割に早くに小ジワが目立ち始め、どうかして美しくなりたいと種々の方法を探し出しました。（中略）

或る知人にレオン洗顏クリームのよいことを聞かされ早速使用してみましたところ、一瓶を使ひ終る頃には肌がピチ／＼して小ジワが消えかゝり、艶々とした手觸りがよく、顏色も白く美しくなつて參りました。（後略）

（講評） 硫黃は昔から漂白力及び殺菌作用が定評で皮膚病藥や石鹸化粧料の原料に愛用されてゐますが、更に之が活性のコロイド狀態となりますと、效力は數倍となり、且つ刺戟作用がなくなりますので、これを以て洗顏しますと汗孔や毛孔より皮下に滲透して、黑ずんだ皮膚の原因をなす色素を消白、減少したり皮膚面を滑潔にする作用を營む事になります。

これは丁度人並以上色の黑い方や皮膚面にニキビ、吹出物及び小皺等色々の醜いものが出來てゐる方々が、暫く少量ではあるがコロイド成分を含んでゐる硫黃温泉に浸つて居りますと、必ずスベ／＼した美白な肌になるのと同じ理由です。

最近にこの醫學上から推奬に推擧なコロイド硫黃を多量に特殊皮膚養生料と配合した唯一の洗顏料、レオン洗顏クリームを使ひますと、さらに一時の日燒は勿論、色黑、雀斑、ニキビ其他面皰や小皺の顏を素顏にピチ／＼と艶々つた美顏につくつて參ります。

「レオン洗顏クリーム」は東京市神田區小川町一丁目六番社レオン商會（振替口座・東京八八一番）から發賣されてゐますがなるべく製造したばかりの効力の強い新品を差上げたいと云ふ趣意から、直接御注文の他は全國の百貨店及び有名藥店、化粧品店にて販賣して居ります。

定價は普通瓶・一円五十錢・徳用瓶・一円六十錢（送料各々内地十錢・海外四十二錢）です。

尚代金引替の御注文はハガキで發賣元へ御申込になれば内地に限り取扱ひます。

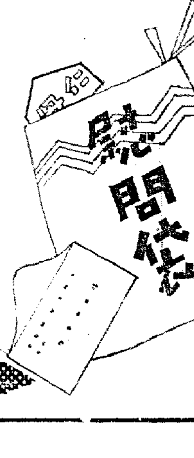

仁丹で疲勞防止！

仁丹

勞働や、運動をして疲れるのは、エネルギーの源となる成分が疲勞物質に變つて筋肉や血液の中に蓄積され全身の活動を鈍らせるからです、この狀態を續けてゐると、肉体の抵抗力が次第に低下して種々の病氣に侵されることになりますから先づ身体内に疲勞素を停滯させないようにする事です。

仁丹を用ふれば能く疲勞を恢復して元氣をとり戾し、精神も亦明朗となります

今！仁丹五十錢分に
体育容器　添附進呈中

◎戰地へ！送る
慰問袋や、手紙の中に
陣中藥　仁丹を是非！
お忘れなく！

体育容器

（實物十二倍擴大圖）

中鮮京日

京畿道通信網
仁川支局（電話三五七）開城支局（電話四五五）水原通支局（電話一三六）水原支局（電話三三一）長湍・汶山・江華・驪州・平澤・靈井・安城・溥川各通信部

北畠氏榮譽

【江華】郡内務課長北畠具弘氏は昨年出征…長男本府會計課員良典氏は昨年出征、駐際に際して活動中山西附近の激戰で名譽の戰傷を遂げた旨十九日公報の通知があった

大部分は先月通り

押麥、小豆、鷄卵などは下る

仁川七月の小賣物價

【仁川】仁川府内の七月現在の小賣物價は、白米は上十五匁四圓三十五錢で先月より四十五錢の値上り、中は四圓二十五錢、下は四圓十五錢で中は四十五錢、下は七十五錢の各値上りを見せてゐるが、押麥は上十五匁三圓七十八錢で先月より七十二錢の値下りである、大豆は(鮮内物)一匹二十五錢で前月と同値、小豆(鮮内物)は三十錢で八錢の値下りを見せた、玉葱は内地物四百匁六錢で一錢値上り、椎茸百匁五十二錢で同値、薇能茄百匁十錢で二錢の値上りである、肉類では牛八十錢、豚六十錢、鷄九十錢(各四百匁)で何れも上下なく、鷄卵は一匹七十五錢で五錢の値下り、鰈鯖は四百匁三十八錢で六錢下り、石首魚一匹(二十匹)十錢上り、乾明太魚は五錢下りの九十錢である、だし昆布、乾海苔、鰹節類は何れも變動なく砂糖、再製鹽、醬油、味噌、薪炭も前月通り、和布は一斑十七圓二十錢で一圓六十錢、綿布十六圓八十錢で九十錢の各値上り、布團綿は一匹六圓三十錢で上下なし、足袋はキャラコ九半一足七十三錢で三十錢の値上り、その他身廻り品は殆ど變動がない

戰線を偲んで流す汗

炎天下楊州署も木劍振る

【楊州】時局下、警察官の心身の鍛練、膽力の向上をはかるため楊州署ではこのうだる暑さの中を十九日以來毎日午後四時から署員一同を前庭に集め浴衣がけで木劍振をして鍛き汗を流し、かつ前線に於る將士の勞苦を偲んでゐる

貯水池の水

金脈に大祟り

【瓮津】瓮津水利組合は十數年前創立され蒙利區域數百町歩を潤して良好な成績を擧げてゐたが、近來右組合も解散するとの聲が立ち郷土民を脅かしてゐる、元來同組合の貯水池は瓮津邑瓮津に隣接してゐるが同地域は日本鑛業株式會社の所有鑛區として現在貯水池下を採掘中だが所により漏水甚だしく事業に支障を生じ採所の鑛金事業も中絶の已むなきに至るので同貯水池を廢止するといふのである、これに對して當局は事を重大視して沈默を守つてゐるが同水利組合理事寄木氏は語る

目下本件に關しては何等の交渉は受けてゐない、明年事業豫算は已に計上してゐるし若し噂が事實としてもこゝ二三年中は管理するものとも思はれぬ、まづ關係部民は安心して大いに開業に精勵すべきだ

半島に骨を埋める會

【平壤】半島で一旗擧げて更に故郷へたち内地に引揚げ悠々閑々たる生活をしよう、といふケチな考へを放棄して半島を死に場所とする心構へで萬難に挺して行かうといふ〃半島に骨を埋める會〃が鮮滿金千代鮮滿通商組合平壤支配人金丸直利氏の提唱により誕生しようとする内鮮一體の朗話がある、該組合側は、先づ骨を埋める墓地が先決問題なりと云ふ十六日平南道に沿ひ土地の下繼分を行ひ會員も自販に〃骨〃を半島に埋めよう〃とする人々のみを網羅することになつており希望者は同會事務所に申込む事になつてゐる、發起人金丸支配人は語る

この會は誠心から實行に移していきたい、骨を埋めようとする心構へを持つてゐるもののみで作りたいのである、大體半島を郷民適應し一旗擧げたらサッサと内地に引揚げようとする考へが面白くないと思ひ、ほんとうに半島を第二の故郷とする氣持で、やつて行きたいと思ふ、故郷は思ふ處であり、住む處ではない、と云ふ事を言つた人がゐたが、その意味で半島に住むことに自覺が既に我を半島に埋めることにならなければならないと思ひ一年前から考へてゐた事で漸く具體化してきたものである【寫眞は金丸さん】

『祝』一萬の進軍譜

大邱から九州、西日本方面へ

【大邱】名產大邱りんごの〃初〃荷が數驛前から出荷し他地への出荷は日を追つて増加の一路を辿つてゐるが去る一日以來十七日現在までの總出荷數量は大邱驛扱のを合せると一萬餘箱に達してゐる、出荷先は主として九州又は西日本方面が最も多い、なほ現在の出荷、東村及慶山方面で出荷した

屑物をお賣りの節は 紫の腕章にご注意

信用ある廢品回收業者の印です

【仁川】資源愛護の運動につれ廢品回收業者がめつきりふえ、中には相當不良業者も交つてゐるので仁川警察署ではこれが取締りの徹底を期するため信用ある古物行商人には濃紫色の腕章を支給して各家庭に注意の喚起を與へてゐるが、今回道當局も新に同目的の腕章を着けさせることになつたので、仁川署でも普通廢品回收業者には紫の腕章を用ゐさせることゝなつた、これで腕章のある者には安心して古物を賣つても差支へないことになつたわけだ

慶南各地の短期農民訓練所

けふから開く

【釜山】慶南道では戰時下農村振興運動の擴充強化を期し、郷土の中堅人物となるべき人物多數を錬成するため道内農村部落に居住する年齡十七歲以上三十歲未滿にして小學校卒業程度の學力を有する青少年二百三十名を選定し一ヶ月間、道農民訓練所及び道内八ヶ所の卒業生指導小學校にこれを收容して短期農民訓練所を開設することになつたが、差し當り右卒業生指導學校にあつては二十二日よりこれを開始する豫定で、所長は指導學校長が當り、訓練各二名及び郡その他指導訓練の職員を講師に囑託し目下着々準備を急いでゐる、慶南道當局では訓練の徹底を期するため金融部長以下關係各課長及び指導官がそれ〱出張して開所式の上、入所式及び修了式を特に嚴肅に擧行することになつた、設置郡名、學校名、豫定人員は次の通り

明朗天幕村建設へ

仁川署でも徹底的に取締り

【仁川】いよ〱海水浴時季となつたので月尾島、松島の兩地帶は例年のやうに天幕村がそろ〱出現し始めるが、毎年此處を根城とし不良學生その他の與太者が横行しては風紀を紊亂し、或はその他の惡行をなして當局を惱まして來たものだ、學生方面は近來保導聯盟の活躍によつてかなり淨化されるものと期待されてゐるが、仁川警察署保安係では松山主任が第一線に起つて保導聯盟等と協力、係員は勿論郡部も動員して徹底的取締を行ひ、時局柄極めて明朗な避暑地たらしめることに努力することゝなつたので今年こそは安心して天幕村での生活も出來やうと噂されてゐる

港内で泳ぐとご嚴罰です

【釜山】釜山港内の水泳は處罰されますからおやめなさい〃釜山水上署では最近港内海岸で遊泳する者の數が增加しつゝあるので生命の危險、船舶航行の危險を防ぐため今後嚴重に取締ることになり一般の注意方を喚起してゐるが違反者はドシ〱嚴罰に處することになつてゐる

大いにハイクれ

傳說や史蹟を織り交ぜて

釜山觀光協會が叢書上梓

【釜山】郷土釜山の宣傳に大いに努める釜山觀光協會ではさきに釜山の紹介宣傳に資するため大曲美太郎氏著の「釜山史」を發行し好評を博したので目下郷土研究の徹底である飯田少將の執筆になる「釜山鎮誌」一萬部を刊行するが更に觀光協會第三叢書として釜山近郊のハイキングコース十二コースを傳說や史蹟を織り交ぜて說明解說したパンフレット一萬部を一般に頒布普及することになりこの程のハイキング・シーズンまでには上梓する計畫で目下準備を急いでゐる

小作事務打合會

【江華】郡では去る十八日午前十時から郡會議室で郡內十二ヶ面の面小作事務擔當者を招集し郡小作事務打合せ會を開催、郡守の訓示に次いで左の諸項を打合せ午後四時散會した

調查の目的、調查の事項、小作事情調查項目、調查の方法、調查書類、調查報告事項、所要用紙

心なし運命の戯れ

一老人の數奇極まる漂泊物語

【羅南】十六年前に家出したまゝ行方不明になり、家では死んだものと思つて既に葬式まで濟ましてゐたのに突如飄然と姿を現し、『父歸る』の劇を地で行く老人がゐる……その主は慶尚南道生れ朴學三(七〇)で今より二十八年前城津郡鶴城面に來てさゝやかな鍛冶業を營んでゐたが、たまく、ある友人の世話で近所の某家の娘を娶り、一子までもうけて幸福な暮しをしてゐる中、何時の間にか三際にふけり夫と子供を棄てて羅南に奔り、七歲の子供を……羅南邑の土木技手から道路土木課技手に栄達し、羅城面水北洞李某の娘を娶り一子をもうけて幸福に暮してゐるとのことを聞き、かつては何もかも諦めて金にやつた我が子ではあるが斷然と父性愛に駆られゐても立つてもをられず一目逢ひたいと子を尋ねて白頭山……間島から甲山、惠山、吉州を道傳ひに流浪すること一年餘り、十九日やつと羅南に辿りついてとある家に立ち寄つて息子の所在を訊ねると、息子朴某氏は昨年九月の洪水の折、茂山に出張し水禍に遭ひ死んでしまつてゐた……一方朴某一家は二十餘年來の父の消息を八方探してゐる中、一昨年の秋ある知人の便りに父らしい者が流浪の揚句の果に死んだとのことを聞いて、夫婦相談の上假葬式を行ひ、懇ろに冥福を祈つたが不幸昨秋の洪水禍で死に、殘された愛妻李女は七つになる子供を抱いて途方に暮れてゐるうち某人の世話で再嫁し、親子三代由々しき運命を辿つて現在に至つたが、突如死んだはずの舅の訪れに李女は夢かと我を疑ひつゝその間の事情を語れば老人は涙ながらに數奇の過去をかけまいと、會つたばかりの嫁と孫に別れを告げると、李女は引止めて早速着物を新調し路銀を與へようとすると『さすらひ者に金など要らぬ』と堅く拒む、しかし李女はそのまゝ放つたらかすには忍びず、何んとか餘生を安樂にさせようと心を砕くのだが、夫の手前もあり義理と人情の板ばさみに煩悶する李女の姿は見る人の涙をそゝつた

日本海航路鐵道運輸事務打合會

【淸津】滿鐵北鮮鐵道事務所では來る八月上旬淸津において日本海航路鐵道運輸事務打合會を開催、滿洲側では鐵道局、新京、奉天、吉林、哈爾濱、牡丹江各鐵路局及び各地辦事所、朝鮮側では大阪商船、朝鮮郵船、北日本汽船等から首腦部が出席、日本海航路の強化、通關の簡易化、荷客の吸收策につき忌憚なき意見を交換し日本海航路の強化擴充を圖る具體案の樹立に努めることになつたが、同會議上では北鮮線開通後に於ける貨物輸送の諸問題も議せられ北鮮として最後の役割を果すが如何なる結果を生み出すか頗る注目されてゐる

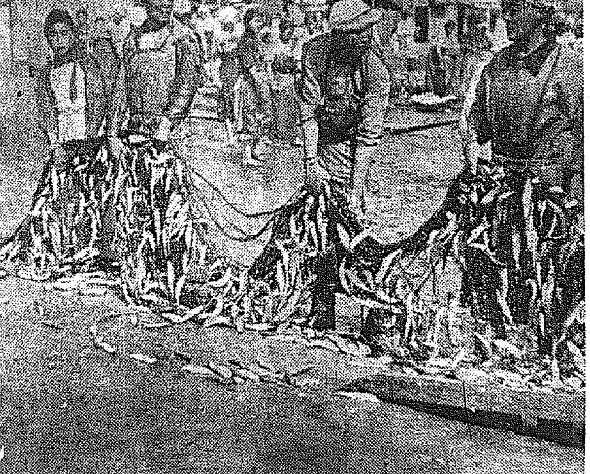

咸北の鰛景氣

超記錄現出か

【城津】北上した鰛群の渦中を辿つて漁撈中の咸北漁船は、數日來鰛の大群がご見參、毎日三千乃至四千貫といふ未曾有の漁獲を記録してゐるが十九日の如きは城津方面に回游中の鰛群が殺到して漁獲高を見せた、この調子では超記錄現出も遠からずと業者は有卦に入つてゐる【寫眞は鰛の漁獲】

月尾島に開く兒童保養所

けふ開所式

【仁川】日本赤十字社朝鮮本部及び同仁川支部では夏期休暇を利用して京仁各小學校の虛弱兒童を月尾島に兒童保養所を開設、二週間を一期として保養させることゝなつたが、廿二日午前十一時第一期の開所式を擧行する

悲しい散歩

【馬山】府内元町…

裸麥の移出

木浦港早くも賑ふ

【木浦】木浦港の裸麥移出は最近相當活況を呈し毎日神戶、大阪、東京方面に移出されて十五日現在一萬九千六百叺、(二十一萬五千圓)移出されたが十七日には北海道の小樽に向け四千叺(四萬四千圓)が出荷され今後八月にかけて相當に移出される模樣である

繼母のむごさ

【元山】…

慶弔日記

廿一日正午迄仁川府届出

出生　花町一ノ六洪上寿▲同洪云杓▲同洪櫻五▲朱安町一四二東坪分▲朱安町一四二東基姫▲同所東基永▲松林町二四五金德善▲同龍岡町二七朝永壽▲桃山町二一林連萍▲同所林明芳▲桃山町二六那得林

死亡　金谷町一殷兆發(二)▲日ノ出町四五〇藤間松江(二)▲櫻町四九ノ一松永悠蔵(〃)▲松林町三〇李金順(二)▲桃山町一七金千鵬(〃)▲金谷町一柳龍國(二〇)▲昌榮町二崔毀娘(〃)▲松林町三六李春玉(〃)▲日ノ出町三一六河內秒(〃)

チフス豫防注射

【江華】警察署では腸チフス豫防のため江華面は十九日から廿一日まで豫防注射を實施、兩寺面は廿四日、吉祥面は廿五日にそれ〱實施する

又も〃幸運の手紙〃

羅南に二通現はる

羅南署差出人嚴探

【羅南】またも幸運の手紙が現はれて民心を惑はしてゐる……去る十八日羅南高女の某女教師のもとに咸興局の消印で差出人不明の封書が配達されたので同教諭は中身を調べると、女文字で記された幸運の手紙、も一つはこれと同校某女教諭宛に淸津局の消印で届けられたもの、早速羅南署に届出たが何れも「フランダースの幸運が私のもとへ送られましたこの手紙を受取つてから廿四時間内に同文の手紙を他人に差し出すべし云々……」これは曾て全國に流布した幸運の『ハガキ』と同じもので、當時も相當警察當局を手古摺らしたが今度は知識階級が多いやうで、羅南署では目下各方面に手配しこの手紙の出所を嚴探し一般民衆に警告を與へてゐる

釜山の上半期 會社異動狀況

【釜山】商工會議所調査による十四年度上半期における釜山府内の會社異動狀況を見ると新設は株式會社十五、合資會社六、合名會社四合計二十五社でこれを前年同期に比べると株式會社は七社の増、合資會社二十六社減、合名會社三社の增で合計十六社の減、新設會社の資本金は株式會社(全額四百十五萬五千圓)拂込二百七十萬二千五百圓、合資會社二萬六千圓、合名會社十四萬一千八百圓合計二百九十六萬三百圓でこれに對し會社の解散は株式二、合資十七、合名三、合計二十二社となつてゐる、なほ新設株式會社の主なるものを擧げれば次の通り

▲朝鮮製繩株式會社＝資本金百萬圓(拂込二分の一)▲釜山臨港鐵道株式會社＝資本金百萬圓(拂込六十萬圓)▲株式會社上田船具店＝資本金十九萬五千圓(全額拂込)▲東洋工作所＝資本金十八萬圓(全額拂込)

シネマと演藝

鄭館【仁川】廿一日から三日間(晝夜三回)午前十一時から上映▲松竹大船時局映畫「父よあなたは強かつた」川崎弘子、藤野秀夫、上原謙、夏川大二郎、坪内美子、水戸光子主演▲同下加茂映畫「忠治旅日記」川浪良太郎、久松三津枝主演▲極東時代映畫 山口哲平監督「鞍馬八萬騎」綾小路絃三郎主演▲大都東興映畫和田敏三監督「白銀に躍る」水島道太郎、松風千枝子主演▲海軍省事務及朝日新聞提携映畫「我等の艦隊」▲各社事變ニュース、特報

永戸劇場【水原】廿二、廿三、兩日▲伊太利國營映畫ムッソリーニ首讃辞「シピオネ」▲愛國陸軍推薦作「起ち上る孫吉」

お茶うけ

◇……十九日に斷水の日は、豫定の給水時間を十時間經つても一滴も出ない處があつたので……

◇……たうとう食事の仕度の出來なかつた家庭も多かつた

◇……それだけに、府の水道係では放歐圖所の意見やら、給水自動車の出動やらで大忙しさ、係員はすつかりへト〱

◇……給水の問合せに來た者に『斷飛すゞ』たんて言葉を平氣で浴びせる職員も出るといふ、いやはやお氣の毒なことでして【仁川】

外地評論

創作 銀の簪……李孝石
半島小説 不遇先生……李泰俊作 鄭人澤譯
外地小説 南風……三橋幸夫

隨筆 色部米作・小池、尾川群司・岡本、佐中島正信・山合、林學洙・谷戰、大島田昌舞、櫻井兵五郎

朝鮮產金開發座談會 於京城・清香園

特輯三篇 半島同胞に寄す……小磯國昭　內鮮一體の指導精神……南次郎　南總督と朝鮮統治……澤田謙

銷夏特別讀物 半島明色……太田恒彌　京城ホクロの女……寺田瑛　海外旅行失敗譚……竹越與三郎　北樺太……田中文一郎

現地報告 戰塵下の支那を往く……毛利八郎　中支戰線を進む……柴田賢次郎

評論・經濟・產業・文化等あらゆる部門に一流のエキスパートを動員して堂々四百頁・七十餘篇この超犧牲的本號の驚異を觀よ！ 本號に限り特價八十錢

座談會 半島人が語る朝鮮新文化(於京城) 出席者 古川兼秀・寺田瑛・菊地盛央・山田俊雄・金龍濟・鄭人澤・吉村實・金永壽・朴允進・林學洙・崔貞秀・朴致祐

朝鮮特輯 夏季特大號 朝鮮統治の現段階……鈴木正文　事變下の朝鮮の精動……玄永燮　極東文明の移動……花園俊定　戰略的に觀た兵站基地論……田代克己　北鮮工業の諸特質と發展性……河合彦武　內鮮一如の歷史的考察……櫻井泰用　朝鮮農業政策の再檢討……森谷克己　ローカル・ブロック論の諸相……藤井誠一

朝鮮支局 京城府本町三ノ二 電話本局②五三九五　大賣捌所 京城 合資會社日韓書房　外地評論社 東京市京橋區銀座西六ノ二(海洋ビル)

昔も 今も 効能で賣れる
効能 逆上を引下げ・便通をよくし・はい毒・りん病・諸毒を下す
定價 半週分廿五錢 一週分五十錢 三週分一圓卅錢 五週分二圓 ▲送料十錢 郵外四十二錢
「コセモノ」あり御注意
大阪高津表門筋 本家七ふくや伊藤長兵衛 振替大阪九三七・電南七二九

物差して晝寝の蠅を追つてやり
やさしき親心を編輯方針とした『講談社の繪本』

贊化病院 京城府明治町一丁目 電話本局②一〇四五 醫學博士 古城憲治 內科 小兒科 入院隨意 普通室及

銃後の護りは今こそ治せ るいれき リンパ腺結核 療病法の公開

養毛劑 モデナ
若禿に フケ止に 痒み止に 拔毛止に
特に營養不良の頭髮をよく發育せしめ房々とした黑髮とするので有名です 香りは一流香水にもおとらぬ位高雅で永持ち致しますので頭髮香水を兼ねて愛用されます
定價 小瓶一・五〇 大瓶二・五〇 特大瓶六・〇〇
本舖 葛原工業所

京日案內 龍中同窓會 期日七月廿二日午後六時半 會場及會費京城ホテル(金二圓)
雇入　女子　外交　看護　雜件　貸間　カメラ、レンズ、雙眼鏡　貸室　賣地　讓犬　金融　電話
特別案內　炊事婦募集 金剛特種鑛山株式會社　女事務員採用　金千代會館　採用 日東鑛業社　三昌鑛業所　高等住宅地分讓 室六郎　優良種兎分讓 兵藤種兎場

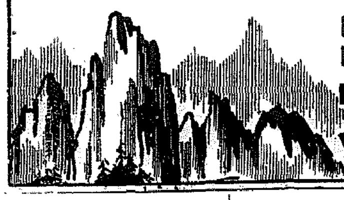

祝京春鐵道開通

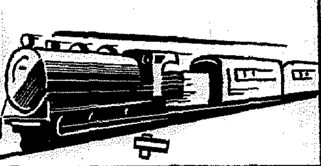

春川内
鄭奉祿

輸入布木・和洋雜貨
紙物・ゴム
昌信商會
朴雅鍾
江原道春川本町一丁目
電取一二三四番

朝鮮春川花開町
料理 春東海
電話二一一二番

春川
市橋寫眞館
春川邑本町通り

春川
江原土木合資會社
代表社員 村上九八郎

土木請負業
佐々木完作

土木請負業
佐藤庄三郎

朝鮮中央無盡株式會社
春川出張所

京春鐵道の開通を祝す

春川繁榮協會長 村上九八郎

全鮮第一の景勝たる前砌と、それに比例する農産、海産、林産、鑛産等の大資源を有せる江原道の首都春川は山紫水明文質に全鮮第一の景勝たる金剛、雪岳の盛山々系に包まれ流域百里の沃野を灌漑する大漢江の上流に位置しながらも古來交通の不便なる事も又實に全鮮第一の稱ある道廳所在地として地方在住官民有志の間では勿論、百六十餘萬の全道民の總ては常に交通の樞備を熱望の念願として、資力の全部を傾け之が完成を圖つて來たのも又忘れなき事實であります。然るに其の最大なる目的の大半は今や着々しく實現致しまして茲に昭和十四年七月二十二日佳辰をなし京春鐵道開通の祝典を擧行せらるゝ事に成りました事は實に本道中部地方古今未曾有の慶事として諸賢の觀覽を表すると共に全道民と共に何よりも御同慶に堪へない次第であります

本道有史以來の此の盛事は獨り鐵道西洋部の山野に新らしき生命を與ふるものであるばかりでなく眠れる資源の開發と關係地方の興隆とに偉大なる貢獻を與ふるものであります。國家百年の大計である漢江水力電氣の大發電事業と共に半島中部地方開發の雙璧と稱するも決して過言ではないのであります。而して此の劃期的祭典の擧行に際し私に細やかなる本道々民の一員として、非常時局の折柄にも不拘克く此の大業を成就せられましたる關係當局諸官各位を始め京春鐵道株式會社の全重役職員各位、並に其の功績とも稱すべき朝鮮殖産銀行前頭取各位の絶大なる御努力と御奮闘に對し滿腔の敬意と感謝の意を表しますと同時に既に幽冥界を異にして此の歡びを頒ち得ませぬ京春鐵道建設運動の先覺者故野新助氏並に本鐵道期成會々長山中友太郎氏の英靈に對し千萬無量の感慨を以て感謝の意を表します次第であります。

春川蠶絲園

みやげ屋
春川本町二丁目(京春バス前)
電話一四八番

昭陽軒
カフエー

合資會社 中村組
鐙坂勝文

土木請負業
酒井龜太郎

土木請負業
勝田儀市

土木請負業
山中巽

朝鮮殖産銀行春川支店長
鈴木陽一

春川驛

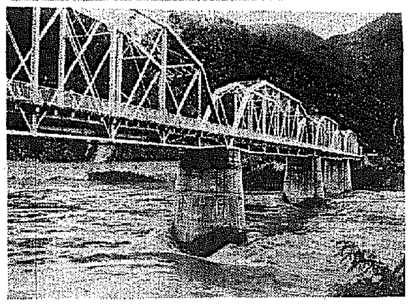

春川新延橋

まつば旅館
懇切叮寧、お客様本位の大衆向御旅館
松尾シヅ

春川本町通
佐々木百貨店
電話五〇番

春川蠶絲倶樂部

火藥、銃砲類、鑛山、土工具、農機具、肥料、石油、キハツ類、理化學用品 諸官衙御用達
江原道春川
野入外司商店
出張所 洪川郡洪川面洋里
電話春川一一九番
振替京城五、一二七番

おいしいお菓子で評判の三つ丸堂では蜂蜜もなか栗まんぢゆう栗羊羹等味自慢の外更に神代の遺蹟に因むで曾戸茂梨羊羹を調製して春川名物の豪華を飾つてゐる
三つ丸堂 永壽

春川稅務署

春川朝鮮酒々造組合

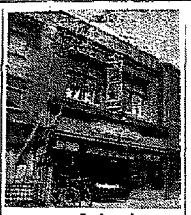

春川本町通り
松村洋品店
大毎販賣店

春川郡廳職員一同

和洋家具類 金物、陶磁器 文房具等凡て世帯一式が揃ひます最も買ひ易い店です
高橋茂雄商店

東山面事務所
職員一同

自轉車 時計類 貴金屬商
中村商店
江原道春川本町一丁目
電話春川二十八番
振替京城一〇二八九番

岩村製絲場

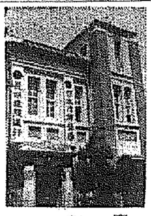

春川金融組合
理事 朝田直夫

英木商會
李範來
春川邑本町一丁目
電二三四番

何でもある店 安く買へる店
善定百貨店
春川邑本町通り

春川郡
東内面事務所
職員一同

和洋酒類 高級食料品 氷卸小賣
清力
川本卯太郎
春川邑本町通り

春川邑會議員
春川消費組合
洋服部 食料品部
華德 蠶石
同德金銀鑛主
崔載鉉

呉服、洋品雜貨 藥種、文房具類 寫眞機材料 良い品を安く賣る店
高嶋屋
山崎鹿之助

春川邑本町通り
いろは旅館

春川邑本町一丁目
充實せる皆樣の ㊅大和屋呉服店

春川邑本町一丁目
御料理 廣嶋家
山手ツヤ

うどん そば 仕出し 山科

春川名物かしわ水焚
スツポン料理 鯉料理
川料理 會席折詰
春川邑本町二丁目
二葉

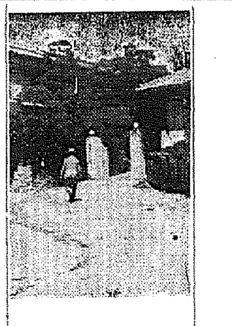

春川邑花開町一
萩野旅館
萩野昇
電話春川二三番

春川邑長
都養吉

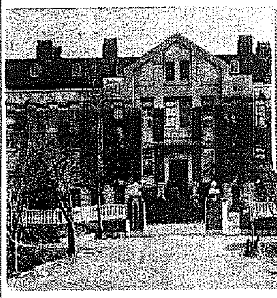

江原道立春川醫院
院長 松井虎雄
外職員一同

春川郵便局
京城地方專賣局春川出張所
西大門刑務所春川支所

春川繁榮協會長
京春鐵道株式會社
村上九八郎

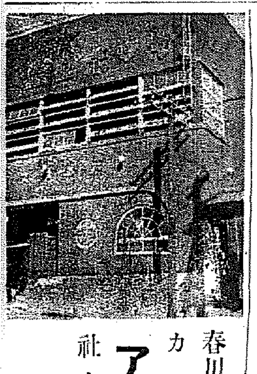

春川の代表的カフエー
社交道場
アルプス
春川邑大和町
電話四八番

江原道會議員
春川學校組合管理者
久武常次

春川邑大和町一丁目五十五番地
春川酒造株式會社
取締役社長 川崎勇
專務取締役 權寧洵

京城電氣株式會社
春川支店長 宮内幾太郎

江原道會議員
白羽鑛山主
大塚源七
所在地 洪川郡乃村面道寬里
現住所 京城府本町四丁目

朝鮮金融組合聯合會
江原道支部
春川金融組合
春川第一金融組合

春川邑丹陽町八四
御料理
淡路家
電四二番
振京一二九八六

一氣呵成に"撃つ老英"
排英大會 その前夜・巷の意氣を聞く

全半島を擧げて絶叫する"暴れる老獪英國"の聲に呼應してさきに結成された京城排英同志會では全鮮各地と共に二十二日午後六時から朝鮮神宮大前で全朝鮮排英大會を開催することに決定したが、"そそれ行け"とばかり參加した團體は排英同志會員約二萬、各會社、銀行員、專門學校生徒、一般民衆などすでに大邱、元山、群山、新義州その他の各地から地方代表の參加申込みがあつた、昨夜この排英大會を控へて準備を一手に引受けた京城府黄金町三丁目の大久保旗店ではレコード破りの最高温度三七・七度の酷暑なども何ものぞといはんばかり、一家店員總出、日の丸の鉢卷に腕まきになつて"打倒援蔣英國"の大旗を書いてゐる、人の大久保さんが頑張つて

『毎日お宅の新聞で見てますんですがね、イギリスつて野郎、虫がすかないんでさあ、あつしもね、日本人ですよ、かうなつたら飽くまでやつつけなきあ、この虫が納まりませんぜ、この暑さなんざあ、イギリスと戰ふことを思ひや、へへん屁の河童ですよ』

とまるで一人で排英大會をやつてゐるやうだ、コンクリートに照り返す炎熱にめげず、一氣に"新日英會談公開"の大文字を力一ぱいに書きなぐつた

"明日は店のものを引張つて行つて大いに氣勢を添へようと思つてゐます、第一國民として默つてをられないでせう"

と排英熱もまさに沸騰點に達してゐた【寫眞は"打倒英國"の大旗書きに總動員の大久保さん】

全鮮中繼放送

DKでは未曾有の全朝鮮排英大會を全鮮に放送することになり時間の關係から實況を朝鮮語によりニュース放送の時間に放送各道代表の獅子吼もマイクを通じて各道民に傳へることになつた

弱虫の昇ちゃん
今ぞ外蒙空の勇士
輝く武勳忽ち教材に
感激の學童に應ふ荒鷲の母

世界空中戰史の華ともいふべき外蒙ノモンハン附近の空中戰で去月廿二日わが陸の荒鷲は敵百五十機を向ふに廻し壯烈な空中戰を演じたが、この時鈴木昇一中尉は右腕に敵彈をうけ、操縱桿をしつかと左手に握り敵十九機を叩き落して悠々〇〇基地に歸還、野戰病院で手當を受けてゐる、この花形パイロットを報道した新聞を手にして『おゝ、昇ちやんだ』と感激の聲を上げた人がある、京城師範第二小學校田中告道先生だ

田中先生は鈴木昇一中尉とは同郷廣島に育ち、家も隣り同志なら廣島師範附屬小學校にも仲良く通ひ泣き味噌の昇ちやんを腕白の手からいつも救つてゐた人だ、田中先生は夏季休暇に入る前日を前に早速鈴木昇一中尉の思ひ出を生きた教材として語つた

先生の記憶に蘇つた昇ちやん鈴木中尉は

"小學校時代" はほんとに消極的な弱虫で女生徒からさへ虐められてゐた、昇ちやんの味方はいつでも田中先生だ、その昇ちやんが六年生のとき父鈴木道氏は亡くなつた、母の千鶴さんは昇ちやんとその弟を育てるのに苦勞した　昇ちやんは廣島高師附屬中學校に入つたころからメキメキ丈夫になり出した、亡父鈴木道氏の衣鉢を繼がうと男らしく起ち上つたのだ　岩丈になつた昇っちゃんを見て母千鶴さんは喜んだが、それでも昇ちやんが名古屋飛行學校に入學した時は『そんな亂暴な――』と心配した、然し

"昇ちやんは" 常々雄姿に純粹な感激で卒業すると日本空軍に入軍して憧がれの大空を思ふ存分飛び廻り、京城の空だつての訪問で何回となく通過した、昭和十年昇ちやんは更に陸軍航空學校に入學した、そして突然ノモンハンの上空にあの雄姿を現はしたのだ、田中先生の話を聞いた京師兒童は純眞な胸をふくらませて感激した『慰問品を送らう』と衆議一決、忽ち慰問品は山のやうに出來た所轄の野戰病院が判らないので留守の母千鶴さんに送つたところ折返し次の手紙が田中先生宛に來た

この度は昇一を早速お尋ね下さいましてほんとに嬉しく厚く御禮申上げます、たゞ

"戰友の皆樣" と共に自分の任務を果した丈で格別の手柄も致しませんのに皆樣からお賞め頂き恥かしい心地さへ致します、この度不幸にも敵彈に傷つきまして殘念に存じてゐますが傷は輕く心配するなと申して來ました、どうか皆樣に捧げた身體で、もう一度任務に出られます日も早く全治して再び第一線に活躍致しますやう念じてをります、小學校の時は淋しい子供で身體も丈夫でなくて大變心配しましたが立派に成人して居ります、師範兒童より心をこめた慰問文を頂き昇一はどんなにか感謝致すことと存じます、私と致しましても

"涙がこぼれ" て純眞な子供樣に是非お目に掛りたいと懷かしく思はれます、どうか宜しく願ひます、お禮申します

田中先生も涙を流して感激した、學童達はこの手紙を讀みながら不撓の中尉の武勳を讃へると共に一刻も早く全快を祈るのだつた【寫眞右鈴木昇一中尉と田中告道先生】

長湍出動隊奉告祭

長湍出勤勞報國隊では廿三日午前八時長湍神社で出動隊士の祈願祭を執行

密航者の送還續く
釜山棧橋連日大賑ひ

【釜山電話】内地の勞働景氣に憧がれて勞働者の內地密航熱は猖獗を極め、十九日は廿名、廿日は卅一名の送還のあとを受けて、廿一日朝山口縣小串警察署から北九州聯絡船興丸で十八日夜馬山から密航した昌原郡大山面一本里崔鳳秀(ほか六十名を、また同朝の關釜聯絡船興安丸では十八日夜釜山府赤崎半島から密航した慶北達城郡金東米(ほか七十一名が山口縣人丸警察署から送還された

三公設市場 新設の計畫

現在京城府內の公設小賣市場は花園町、龍山、西大門、麻浦、永登浦の五ケ所にあるのみで、これだけでは人口七十五萬を擁する大京城の配給の圓滑を期することが出來ないので京城府では本年度豫算に十六萬千三百六十圓を計上して本府に起債認可申請中であるが、許可され次第新堂町、孝子町、桃源町の三ケ所に日用品市場を新設し花園町市場は市場店舖及び賣場の一部の模様替へをなし、擴張の木造平家建六十四坪の買收を行ふことになつた

起て愛國班

咸南の活動をみる――

先づ道全體から見ると昨年七月七日支那事變一周年記念日を期し咸興、元山の兩都市に

一府聯 が結成式を擧げ、次いで八月廿八日咸興神社の大前で各府郡邑面の外咸興

軒並に飜る日章旗
人住む所勤勞隊あり
咸南の卷(1) 大野特派員記

府內各種官署、官公署、學校、會社、銀行、工場各種、大商店間接及び一般府民全集の下に咸鏡南道聯盟を結成し、これに引つゞいて各面聯盟、町洞里、部落聯盟及び各種聯盟が結成し、それぞれ愛國班を編成して聯盟組は着々と整備され、今年現在で府郡聯盟十八、邑面聯盟百卅一ケ聯盟、町洞里、部落聯盟三千四百四十一聯盟、各種聯盟千八十二ケ聯盟實行者であるべき

愛國班 は實に一萬九千四百四十六ケ班で、愛國班員は廿五萬四千十餘名に達し道内の戶數から見て百軒のうち九十八軒から一人の愛國班員が出てゐることになつてゐる、さて朝鮮の屋根ともいはれる高山地帶における愛國班の活動狀況を見るべく、記者が新北靑に着いたのは事變二周年記念日であつた、満掃された郡の舖道には國旗が翩へり、町上の軒毎には、町の人々が大勢集つて式を擧げてゐる、天地を搖がす"萬歲"の聲に旅を重ねながら北靑行きの郵便自動車に乘れば、こゝにも山を通しばりつゝ熱心な部落民が道路普請を行つてゐるのが目につく、北靑に着けば郡廳を初め、警察署、郵便局など何れも職員

總出で 構內から道路まで清掃、目ざましい銃後報國の活動ぶりを見せてゐる　翌朝で西星郡守から種々説明を聽き豐山郡に入る、途中は山又山、峻嶺から千仞の谷を見下くし、部落のある所、人家のある所には必ず國旗がはためき、路の雅に望みつゝ縫ふやうに登つて行く、峠を登り切ると豐山郡豐山面內中里になる五、六十戶の部落であるが、全戶とも國旗を掲揚し、道路は水を撒き清掃されてゐる、就中國旗を伸長校側では先生らしい人を先に五年生とも見える兒童が必死になつて熱心に道路を修理してゐる、この部落は北滿の火田民を移住せしめたところで一時離散者も出たが現在では

黃水院 水電工事で相當に賑つてゐる　この部落職員を待望してゐるのは郡事業を定め西名の先生方で立派な成績を擧げてゐる、次いで黃水院工事所を右に見て進めば建設事務所前に日本の[illegible]

愛國の天津半島人
義勇隊に班旗
功績讃ふ南總督の揮毫

在天津半島同胞が支那事變直後の七月廿二日愛國の熱誠に燃えて天津日本義勇隊特別班を組織、皇國臣民の意氣を中外に示してゐるので、本府では昨廿一日同義勇隊特別班の好成績に鑑み、さきに松濤外務部長から同班に對して感謝狀を送つたが、さらに義勇隊第二周年記念日に南總督揮毫の班旗を贈呈してその功績を讃へることになつた、この義勇隊に天津義勇隊の十字型大旗として献現的活動で名譽の戰死傷者三名を出したが、事變當初より明冬にかけ警備勤務とともに昨秋より冬期にかけ〇〇部隊に入營して正式に出征訓練を授けられ、部隊長から成績良好と褒められた程である、また同年十二月天津事件問題に際會するや特別班の血氣を前進に續み、日夜日本居留民の警備保護にあたつて際立つてゐたが今回の天津租界問題でもまた數十名が出勤して幾日も續けて日本人の支援に協力、寢食を忘れるやうな奉仕振りを示す者もある

傷痍軍人會
朝鮮支部設立
幹部の顔ぶれ決定

傷痍軍人の指導並に扶養に資するため生れた大日本傷痍軍人會に呼應して、朝鮮でも支部を設置、支部長には大野政務總監を推戴、副支部長に大竹內務局長を、顧問、評議員には本府局長、道知事その他に傷痍軍人会と地方官民の有識者側に嘱託し傷痍軍人の指導を名も加はつて今後傷痍軍人の指導を斷行することになつた

遺族に慰問品

【清州】忠北道では非常時局下の戰死者遺家族のお盆に道内出身の戰死者遺家族を慰問、道民の感謝を傳へ慰問品を贈呈することになつた

關屋氏圍む茶話會

同民會では廿一日午後二時から朝鮮ホテルに中央協和會理事長關屋貞三郎氏、中樞院參議韓相龍氏を招いて茶話會を開いた　甘蔗知事、賀田商工會頭、韓相龍氏等官民三百名が集り民族融合運動の立役者關屋、韓兩氏を圍んで有意義な談話が交へ同四時散會した【寫眞はその茶話會場】

ラヂオ體操講習會

正しい『ラヂオ體操』を通じて時局下銃後國民の健康向上をはかるため遞信局では今度全日本体操聯盟理事中谷眞治氏を講師として招聘、鮮內各地でこれが指導員の講習會を左記日割で開催

▽廿六日釜山▽廿七日大邱▽廿九日京城▽卅一日平壤▽八月一日新義州▽同三日咸興

全鮮小包郵便取扱

京城郵便局の最近一ケ月間の小包郵便物取扱數は平均が廿二萬二千六百八十八個、發送が四十四萬一千七百四十五個で、この一日平均取扱數は一萬四千九百八十二個、引受及び配達數を前年同期に比べると引受では二割、また配達では一割それぞれ増加してゐる

松濤外務部長は感激して語る

『今や天津英租界問題に端を發した東京會談の最中、この光輝ある班の記念日を迎へ益々班員の活動に期待すると共に班員の健康を祈り併せて第一線に起つ支那各地在留同胞がこの天津の特別班に倣つて益々皇國臣民たるの矜持と責任とを自覺するやう衷心から切望してゐる』【寫眞は南總督揮毫の天津日本義勇隊特別班旗】

水銀柱百度へ
"まだまだ昇るでせう"

十一日の入りの暑さ計廿一日の測候所の日盛りは……（以下不鮮明）

このレコードは京城測候所はじまつて以來なかつたもので、少少の暑さでは驚かぬ測候所でも『土用の入りにこの暑さですからまだまだ昇るものと見なければならないでせう』と聞いただけでも汗の流れるやうなことを仰言る、前夜の蒸暑さに續いてこの暑さ、府民は全くゆでられてゐるやう、何處に行つても白い氷の柱が目について仕樣がない、アイスケーキ屋の旗、この騷ぎを吹き飛ばし涼しい場面と府民に一齊に空を仰いで見るが、雨雲など何處へやら、下宿の時計は京城府ではこの暑さに水道の使用量がひどく、この分で「日本晴れ」……それにきな臭い"渇水"の用意をしてゐるとか……イヤハヤひどいこと、夫の一聲を聽んで一時だよ、何時まで續く……

追憶新たに
白衣勇士丹心展へ

緊張下の戰線では日延べせねばなるまいと、係員は待たくとなつて嬉しい悲鳴をあげてゐるが、昔

府營プール閉鎖
學生競泳大會中止

京城府水道課では連日の猛暑に一滴の水も無駄にすまいと、總督府の節水方針にも從つて廿二日から當分の間京城運動場の府營プールを閉鎖することになつた、尚廿二日の中等學校から同プールで行はれることになつてゐた朝鮮學生聯盟主催の水泳大會は、殘念ながらとりやめることになつた

包含銀行紀

【北京廿一日同盟】京城銀行總裁吉田勝一郎氏は豫ねて腎臟炎、膀胱炎の爲め北京ドイツ病院に入院加療中廿一日午前十一時四十分狹心症を併發遂に逝去した

ニ日は午後四時から龍山陸軍病院で加療中の白衣勇士八十五名が參觀した、勇士等は會場入口正面に掲げられた戰傷勇士の寫眞を瞻詰に見學、一室一室の展示物を見て廻る、第一室では木野浦從軍の寫眞の前で一勇士が『これにあそこだ』と叫べば『さうだ』と十數名が詰めかけ當時を偲ぶなど、三百餘點の何れもが、貫禮に深い感銘を與へた、勇士たちは私設會に戰線で苦しい思ひを重ねた勇士等だけに感慨に耽り、同夜中特に感激したが勇士の肖像を新たにした【寫眞は丹心展の白衣の勇士】

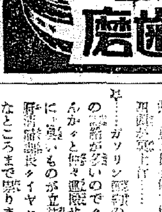
ムシ歯と齒槽膿漏防止に！　八大專賣特許藥用　藥用　クラブ齒磨

擧が續けられてゐるのである　豐山郡は平均海拔一千百米の大高原地帶で六、七、八の三ケ月間を除けば雪と氷に鎖され、今でも谷間に行つて見ると氷が殘つてゐるといふ寒地帶である、人口は總面積で平均一方里のうちに三百卅人といふから酒屋へ三里、豆腐屋へ四里、お隣りといつても一、二里もある【寫眞は咸南道豐山郡黃水院の部落愛國班員の道路修理奉仕】

慶弔日記
(二十一日届出の分)

出生 蓮南町六〇鄭龍孑▲西大門町二ノ一〇一大口孝▲吉野町一の三三長田安子▲新堂町三四七町一八二張甲順▲櫻方町一五八李起正▲通仁町五五金鳳順▲弘濟外一〇〇七杜仁成▲觀民町四六羅在數子▲吉村町六九黄春花▲瑞雲町英▲吉村町二一〇柳順烈▲東崇町一九〇大曾根▲臥牛町四三尹鍾男五福在夏▲新堂町三四七李貞孝

死亡 內需町一〇九鄭秀子▲本町五ノ二三橋本晴子▲光熙町一ノ一五三大黒喜男子▲黃金町四ノ七一志水とし▲仁寺町六九西尾哲枝▲新孔德町二一朴容泰▲孝子町八三鄭順男▲漢江通九三權在仁▲敦北町一七〇任五順▲北阿峴町一五〇尹智福▲忠信町二九金泰俊▲吉野町二一〇金淳男▲積善町七一二金成臣▲西大門町二ノ二一〇國弘千吾▲花園町六八鄭仁順▲明倫町三ノ一六六李貞元▲新堂町三六金明良▲大平町九四北山國▲鍾路町三二〇趙國順▲南米倉町四五七安壽德

話一憩特選

☆……京城七十五萬府民の乘てる電車が一日十二萬圓、チト臭い話だが府民の排泄する尿糞が二千石餘、これを運搬するに府廳所有の六十五頭、嘱託廳の百六十頭の馬が動員されてゐるが、さつぷ（中日）の暑さで六頭が一時に日射病で倒れ、あはれ四頭が死亡した

☆……ガソリン節約の昨今府廳の馬を馬が多いので"暑い仕事な"んかと"何々遠慮せ"ぬので府內に"あ"いものが立往生……急ぎ府當局では"馬"車のタイヤハヤ天候に挨拶などころまで樂りますわい"とくださること……

けふの天氣
晴れ一時曇り暑さ續く

ナショナル型ポンプ 及坑內高壓タービン
營業種目
英國ホフマンボールベアリング日本一手販賣元
英國タイヤ、オイル、バルブ製作發賣元
五光印チェインブロック製作發賣元
くろがね式プレー（キタチ）ラ製作發賣元
ストリームライン、オイルアンダーゲ製作發賣元
オルビット型發電機製作發賣元
一手發賣 株式會社 引商業 布
大阪市西區靭北通一丁目／神戸市兵庫區西出町三四／東京市芝區汐留一七

●頭痛に ノーシン●

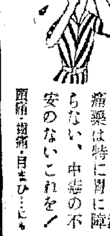
夏の頭痛藥は…
胃障害のない・効めの速い…
ノバポン錠
四十錠・一圓 各地藥店にあり
胃腸の弱りがちな夏…これからの頭痛藥は特に胃に障らない、中毒の不安のないこれを！
頭痛・齒痛・月よりひ…にも

京城婦人病院
醫學博士 工藤武城 醫學士 松本泰治
京城府北米倉町九四番
電話本局二八四八・三八九三

日本生命前 黃金町入口 皮膚泌尿性病科 醫學士 渡邊晉 電話本局894番

ネクタイ。 京城本町二 ミヨシ。

泌尿器病科 皮膚科 醫學博士 鷲海元則 鷲海醫院 京城府本町四丁目 電話本局一四九五番

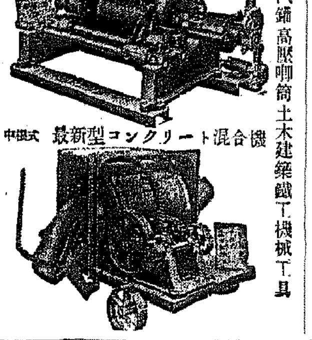
特許 中根式索條捲揚機械
最新型コンクリート混合機
汽機汽罐 高壓喞筒 土木建築鐵工機械工具
京城岡崎町 中根機械合名會社

內科 レントゲン科 院長 醫學博士 織田正德 織田病院 京城府北米倉町（本町四丁目電車停留所前） 入院室完備 電話本局(2)二三四九番（自宅）

花柳病專門 本町五丁目東本願寺前入口 和田醫院 電話本局1306

花柳病專門 恒松醫院 電話本局〇〇二番

中でも蜂蜜クリームが人氣の焦點です！
見本七十セン 一手 ヘチマ 五十五センより
高級化粧品 クラヤ
發賣元 東京・澁谷・上原 株式會社 クラヤ

京城刑務所製品の賣却
一、洋服類クリーニング機械競賣
二、チタレンヴヘキュラー・シヤ機…
（以下不鮮明）
京城南大門金融組合

水口明 著 無代贈呈（四六判洋裝五十餘頁）
金儲と利殖の近道
何事を成すにも一應の知識や準備なくして成功するものではない。只漫然と金を儲けたいと言ふ樣な空想のみで成功した人は一人もない。本書は利殖の定跡とも言ふべき權威書で、成功せんと欲する人は先づ本書によつて其奧髓を知られよ。
【內容の一部】資産增殖の秘訣三ケ條・金作りの信條・貯める事と殖やす事の相違點・金の働かせ方・投資の比較對照研究・莫大なる利殖實例・週計算に心せよ・資金十倍活用法・數種・確實な方法で利殖を圖るにはどうしたらよいか・其方法と實例
發行所 東京市日本橋區兜町二ノ三 富久屋出版部

鴨綠江水電クラブ 女子接客係募集
一、小學校卒業以上二十五歲迄の健康な方（未經驗者歡迎）
一、月收八十圓以上（宿舍、食事支給）
一、勤務地 北水豐（新義州の上流十里）世界的大工事現場鴨綠江水電クラブ
右希望者は履歷書持參七月二十二日、二十三日午前十時黃金町一丁目朝鮮ビル內鴨綠江水電庶務課に出頭せられたし

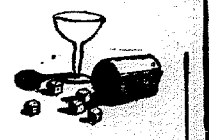

空に殘れる (62)

尾崎士郎（作） 高木清（畫）

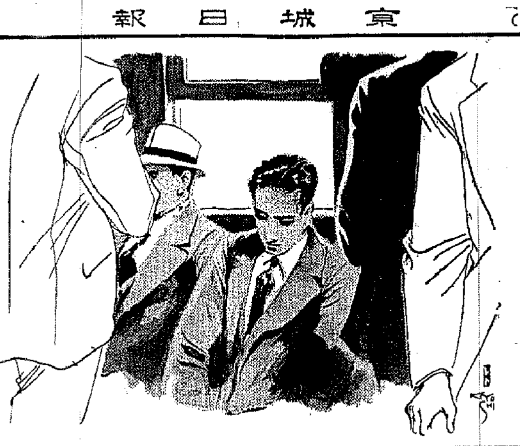

最初の嘘（十二）

「あゝ、おかみさん――先刻からさんざん呼鈴を鳴らしたんだが」

「あら、さうですか、すこしも存じませんでしたよ、朝早くから女中を使ひに出しちやつたもんですから」

「それで、――誰さんはどうしてるかね、ねえ、誰さんは？」

「昨夜あんまり酔れたんでまだお睡つてゐらつしやいますよ、いゝでせう、そつとしておいても？」

「僕にはよくわからないんだが」

信作はもぢもぢしながら立ち上つた。ふと、昨夜酔つぱらつた誰が相撲を敎へてやると言つて相手かまはずに挑みかけつてゐたことを思ひだしたのである。

「ぢやあ、誰さんによろしく言つてくれよ、僕だけ先に歸るから」

「そんなに里心を起さないでゆつくりしてゐらつしやいよ、昨夜は興さんのおのろけをあんなにしやべりちらしといて、ぬけぬけと歸すわけにはゆきませんよ」

「さうかい――そんなことを言つたかい、女房のことはどうでもいゝんだが」

「あんなことをいつて家のことが氣になつて仕方がないんでせう」

信作は、昨夜の出來事をひとつひとつ嚙みしめるやうに想ひ出した。昨日まではたしかに女房と別れるつもりでゐたのだ。――もう二日も三日も家を空けたまゝ歸るものかといふ氣持になつて飲みつゞけてゐたのであるが、朝になるとやつぱり一人で待つてゐる伊保子のことが氣がかりになつてきたのである。さう考へてくると、居ても立つても居られなくなつてきた。何よりもこの穴藏のやうなどろんと空氣の澱つた部屋から脫れ出て、朝の爽かな空氣を吸ひたかつた。顏も洗はないで、洋服に着更へると、信作はそのまゝすぐに外へ出た。驛は勤めに出かける勤め人や會社員たちの群で一ぱいに賑はつてゐる。これから始まらうとする朝の生活の烈しい息吹が、職業の顏にしみついてゐる。信作は惡事をはたらいた後のやうなうしろめたい氣持におそはれた。自分とくらべたら、とにもかくにも一つの職場を持つて働いてゐるだけでも伊保子の方がどんなに立派で美しいか知れないといふ氣がしてきたのだ。

ふと見ると、ホームの眞下の建築場で組みたてられた鐵骨の上にコンクリートを捲き上げるクレーンが、巨大な金屬の唸るやうな唸びを上げてゐる。新宿行の電車が流れるやうにホームにすべり込んできた。眼に映る風景さへも、まるで一變したやうに生々してゐる。代々木の練兵場の方から吹いてくる涼しい風が開け放した窓に流れ込んできた。信作は無意識にひよいと頭に手をやつた。夜店で買つたカンカン帽が風に吹きとばされるのを防ぐためだつた。ところがその瞬間、彼は自分が帽子を被つてゐないことに氣が着いたのである。たしかに昨日家を出るときには被つてゐた。誰の社の應接室でもテーブルの上に載せておいた。そんなら一體何處で失くしたんだらう。島屋だらうか、待合だらうか、それとも銀座裏の酒場だらうか？

どつちにしても、被つてゐた帽子が無いといふことに誰に對してともなくひけ目を感じないではゐられなかつたのである。ハッとして車内を見廻したが、乘客はごく僅で、誰一人信作のことに特別の注意を拂つてゐる者もなかつた。

ＤＫラヂオ

廿二日 土 第一放送

朝の部

午前六・〇〇（東）ラヂオ體操
六・二〇 ニュース
六・三〇（東）基礎英語講座（四十四） 堀英四郎
七・〇〇（東）時報（城）宮城遙拜、今日の天氣見込（咸興を除く）
七・〇一（三）大死一番大活現成 山田靈林
七・二〇（東）朝の修養 講話
七・二〇（東）朝の音樂（レコード）
九・二〇（城）氣象通報
九・四五（城）幼兒の時間 童謠（レコード）
一〇・〇〇（城）厚生メモ、日用品値段
一〇・二〇（京）母の時間 授乳と子供の讀育 醫學博士 齋藤二郎
一一・二〇（城）主婦の時間（朝鮮語・釜山・咸興・淸津）子供の習慣の導き方 尹孚模

晝の部

正午（東）時報
午後〇・〇五（大）土曜コンサート （一）八木節（ストンプ）（二）ローズ・マリー（三）ワルツ「常春の島」（四）若い月 ニア・ローガン作曲 紙恭輔編曲 妹尾幸陽譯詞（五）新興歌曲（北支の民謠）（六）苗や苗（七）賀持草ノアンダジー（八）ラ・クカラチヤ（編曲）谷美歌（同）霧島京子（同）後藤幸子、ＢＫリズム・グループ、大阪放送管絃樂團
〇・三〇 ニュース・鮮魚卸賣値段・青果・蔬菜卸賣値段（京城・咸興）
二・〇〇 全國中等學校優勝野球大會北鮮豫選實況（第二試合・咸興）―咸興公設グラウンドより中繼―
二・四〇（東）ラヂオ體操
三・〇〇（東）婦人の時間 夏の果物 中川一政
四・〇〇 ニュース・氣象通報（釜山・淸津）職業紹介

夜の部

六・〇〇 唱歌とピアノ（京城）京城師範附屬第一小學校兒童（ピアノ伴奏）平山孝志（指揮）山本靜雄 （一）獨唱朧月夜 五年池田潔子（二）齋唱朝の界 夏休五年女子（四）ピアノ獨奏森の鍛冶屋 五年後藤和代（五）獨唱夏の曙 六年宇山佳子（六）齋唱太平洋行進曲 五年男女
六・〇〇 うたと隱し藝（釜山）（一）うた（イ）漁船（ロ）兵隊さんよありがたう（ハ）太平洋行進曲（二）隱し藝 詩吟
ビー作曲（ロ）エメラルド・ドビン作曲 ＪＢＡハコドモ唱歌隊、釜山放送管絃團（指揮）李都寓幸三
六・〇〇 ハーモニカ二重奏（平壤）（一）アルルの女 ビゼー作曲（二）キヌメツト マーキー作曲（三）[illegible] 金珪成
六・〇〇 お話（咸興）夏休みを有意義に過しませう 咸興[illegible]
六・〇〇 お話（新興）（京城）京城商業小學校長 狩野虎雄
六・二〇（東）コドモの新聞 西川辰夫
六・二五（東）講演 事變下における化學工業の成果 本松盛雄
六・四五（東）產業ニュース
六・五五（東）カレントトピック
七・〇〇 ニュース・天氣見込
七・三〇（東）國民歌謠 防空の歌（獨唱）永田絃次郎（合唱）コーロ・エコー（伴奏）東京放送管絃樂團（指揮）久岡幸一郎

子供と家庭の夕

七・四〇（東）童話劇「子供の夏」小山美代子、中山潤子、梶村まさ子、奈良原榮、米山博夫（合唱）さくらの會（伴奏）東京放送管絃樂團（指揮）山田榮一
七・五五（東）子供たちへ（歌）三津田健（母親）高橋豐子（兄）牧マリ（弟）駒野百合子（太郎）佐藤達介（次郎）狩野悦子（中學生）坂本武雄（女先生）その他大勢
八・五五（東）千人の吹奏樂―日比谷公園大音樂堂『吹奏樂』會場より中繼―小林廣一郎作曲（一）吹奏樂行進曲「世界に雄飛して」和田小太郎作曲（指揮）和田小太郎（二）吹奏樂行進曲「大陸の黎明」ポッテ作曲（指揮）
◎萬一雨天の場合は種目はスタヂオ放送とし改め中繼ヶ所を削除す
九・一五（東）長唄『淺妻船』（唄）吉住小桃次（同）吉住小三八（同）吉住小百八（三味線）杵屋家四郎吉（同）杵屋家四郎一（囃子）望月長之助（小鼓）望月左吉（大鼓）望月左之助（太鼓）望月吉三郎
九・四〇（東）時報・ニュース・ニュース解說・氣象通報・明日の番組・翌日の番組・地方へのニュース

第二放送

午前一一・二〇 主婦の時間 子供の習慣の導き方 尹孚模
午後〇・〇五 朝鮮器樂（レコード）
六・三〇 小サナ音樂會 姜曙羅
七・〇〇 （京城）講演 外
八・〇〇 時事解說 郵貨榮
八・三〇 歌謠曲 高永錫
八・五〇 漫才 郵根宇
九・一〇 京城歌謠 尹元浩 金一枝
一〇・一〇 中等讀論講座（八） 金鳳姫

あすのきものは 廿三日（日）

午後〇・〇五（東）ハーモニカ獨奏と合奏 福島ハーモニカアンサンブル
一・〇〇 全國中等學校優勝野球大會北鮮豫選實況（第二決勝戰・咸興）―咸興公設グラウンドより中繼―
一・〇〇（名）傷病將士慰問の午後―名古屋陸軍病院本院より中繼―（一）浪花節 三重雄飛有志、三重鐵宇治山田有志（二）落語「やぶ入り」三遊亭金馬（三）浪花節 永島小東家樂榮（四）歌と川柳 音樂（獨唱）松島詩子（新音樂重伴奏）サクライ・イス・オルケスタ（指揮）湯淺竜夫
二・五五（東）北支西部前線外放

本社特選 日本棋院 新鋭棋士 トーナメント

【第十一局】

（白番）込出し 六段 小野田千代太郎
先番（先相先） 三段 田中三七一

持時間各九時間 一分以内切捨 消費時間（白 四時間…分 黒 五時間一九分）

●一一三（わ三） ○一一四（か壱） ●一一五（か六） ○一一六（れ壱） ●一一七（れ大） ●一一八（そ大） ●一一九（れ夫） ○一二〇（そ七） ●一二一（た夫） ○一二二（そ夫） ●四三た十一 ツグ

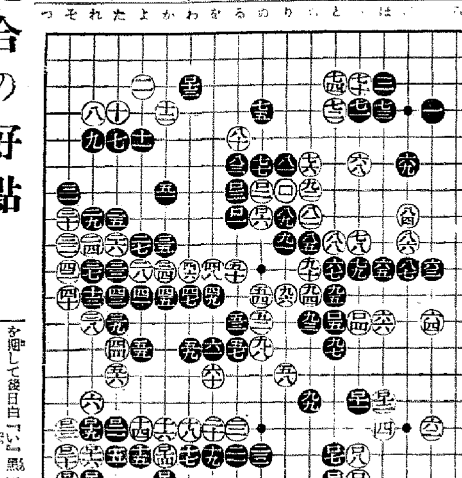

見合の好點 白二段バネの好手筋

講評 七段 木谷實

◇下邊で先手を得た黒は上邊に轉じて百十三と打つた。これは左下隅と見合の處で、斯く打つか百十九にコスミツケて隅を確保するかの何れかである。ではどちらが大きいか……

（解說）百十三と百十九の點を比較して、何れが何目廻るといふ計數を明示する事は困難であるが、大體に於て百十三の方が大きい。この手自身は大した事もないやうであるが、これは明日の勝に現れる利得を含んでゐる。

黒若し百十三の手で百十九にコスミツケれば今度は白が上邊に着手することになるが、この場合白はどう打つかといふと、「るノ三」とカドに打つて（參考圖（1））三と押して後日白『い』黒『ろ』白『は』のテキリを狙ふ。同圖黒二で三にツキ出せば白二とオシてワタる。

◇黒が上邊に先着すれば、見合の一方である左下隅に白が着手するのは當然のことであるが、白百十六は我々の豫想からすれば、百二十にケイマしさうな處である。さう打つちや惡いのかしら？

（解說）この場合白百十六で百二十にケイマすると黒から百十八にツケられ以下參考圖（2）の結果が想定され、同圖と本譜白百二十二の結果と比較すると、白に隅の方が實利的見地からしても優つて居り、分斷されてゐないから、眼もいゝ。故に本譜で白百十六と川を打つて、百十八と打せる方がいゝのである。

◇白百十八の二段バネは好手筋である。

これに對して黒が百十九、百二十と打つ一手、百十九で百二十にキリ、白百十九、黒ヰノ十九とアテるのは、白に參考圖（3）の如く二子を取られるから黒が惡い。

◇左下隅で先手を得た黒は、上邊に轉じて百十三の含みである侵分工作を行つたが、それは如何なる手段であらうか……

『見合』といふのは、布石、侵分の時代に多く用ひられる言葉で同一價値の所が二ケ所（偶數です）へあれば、二ヶ所に限られてゐる譯ではない在つて何れの一方を打てる事を見合と稱するのである。

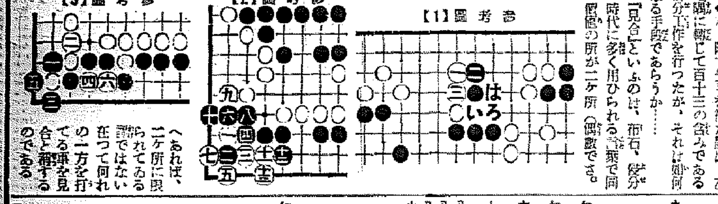
參考圖【1】 參考圖【2】 參考圖【3】

當代一流 爭覇戰譜

【第九局】

平手 先 △五段 大和久彪 ▲四段 樋口義雄

（圖は前回▲三四香迄の局面）

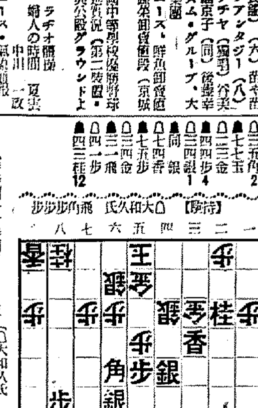

△三五角 2 ▲七七玉 △二三金 ▲四四歩 4 △三四銀 1 ▲同銀 △七四香 ▲七五歩 △三四金 ▲三一飛 △四一歩 ▲四三桂 12

（持時間各七時間） 消費 △大和久氏 三時間四分 ▲樋口氏 三時間三十八分

觀戰記 英氣颯然たる攻防 後手も勇奮、激戰展出

六段 飯塚勘一郎

攻防に向かさんとする後手方三五角に、同歩打つ事を躊躇とせぬ樋口四段の大膽なる對處策は、輕快な七七玉でその戈先を輕く躱しながら、例へ如何なる場合にも、危險の伏在せぬ限り、濫りに手駒は打たぬ方針を探る然り、斯かる局に於て、攻めの武器を打つか、打たぬかは、稼局以下の手順を讀み極めないと「含ひ駒」しなかつたため、時に思はぬ手遊びを生じて、緩戰に陷くことがあるから、初心者は充分の注意を必要とするが、決戰場の將棋に於ては、手駒を防備に打つよりも、危險のない範圍にて攻めに用ひるだけの用意と心掛けが肝要である。先手方の三四香を後手同金、又は同銀でも、先手に同銀とされて三一飛打で見事に拔かれて終ふ故、後手方はこれに掛かり合ふだけ野暮である。

次ぎに先手方より四四歩と打たれる筋は苦しいが、後手方二三金寄りはやむを得ない。

自凡を閃めかして迫り來る先手方の四四歩打に、後手これを同銀なら先手二一飛、四一歩、三三香成の迫撃を受けて、後手陣殆んど敗從の非勢到出を想はせる。取る事も出來ねば退くのも許されぬ後手の匪手は、遂に決斷の三四銀を行つて、恐るべき脅威の敵三四香を切り拂へば、先手樋口四段はサット躍り入る三四同銀だ。後手同金なら、三一飛、四一歩、三四飛成で金を取つた上に、後手の角取りとなるから、これでは先手方の仕組んだ綱の目に陷つて終ふ。

先づ後手は七四香と絶妙打を放つて、敵角の八三へ逃避するを避けた自玉の右翼脫出を圖り、延命策を講ぜんとしたは賢明。

王手では如何に迫る樋口氏でも、後援せぬ譯には行かぬ。七五歩で輕くおさへて後手の三四金には強定の攻め防、三一飛打の强敵で側面より迫る英姿は、後手四一歩の時、勇戰打の四三桂打に依つて、特に頭壯たるものがある。

觀者は多分先手の三四飛成を想到してゐられたことであらう。若しも此の桂打は敵の三四金を取拂ふ迄もなく、これで一擧に敵の牙營を陷さうとする樋口氏の謀策だ。後手これを同金と切り拂ふ譯はないから、恐らく玉と逃げるであらうが、さてその次ぎは？

朝鮮郵船仁川定期出帆

乘客貨物 名古屋、京濱行
●名古屋、京濱行 興西丸 八月十七日
外ニ何レモ臨時船ガアリマス
●九州行 博多、長崎、三角、鹿兒島
●鎭南浦、新義州行 順城丸 七月廿九日
●天津行 直行 新義丸 七月廿五日
●靑島直行船 毎月一日、十一日、廿一日
●釜山丸 平安丸 毎月六日、十六日、廿六日
●大連直行 龍等十二回、時間二十四回 鎭南浦經由
●上海行 金剛山丸 七月廿五日
●臺灣行 龍等十八回時等佰額 鎭南浦、群山、釜山、經由 七月十三日三十日出港 慶安丸
●大阪 大阪丸 七月廿八日
●歐洲、北米、印度、濠洲、北南阿外南外各地行

沿岸航路出帆豫定

海州線 隔日出港
仙將線 毎日出帆
鎭南線 毎日出帆
天喜線 月六日

朝鮮郵船仁川代理店 朝鮮運送株式會社 仁川回漕部 代表電話一四一〇番

大阪商船出帆

北鮮優秀連絡船
○北鮮門司敦賀航行
淸津正午發雄基翌日前
下關若松ヶ門小前
咸 興 丸 七月廿二日
永 興 丸 七月廿九日
慶 興 丸 八月三日
北鮮臺灣航行
湖 南 丸 八月五日
淸津、雄基、城津、元山、釜山、博多、長崎、鹿兒島、臺灣行
大連、內地行商、日鮮滿連絡、基隆、高雄行
鄕統案内 大連二十一時間發
京城案内所 京城府大門通二丁目三三 電話 本局(2) 二〇〇二・三〇 京城支店
大阪商船株式會社
代理店・案内所 大阪商船驛前出張所 電話二八八一
ジャパン・ツーリスト・ビューロー
京城 仁川 釜山 安東 新義州 鎭南浦 平壤 元山 北鮮 國際運輸會社 京城 釜山 咸興 朝鮮運送 組

高級指定 靴クリーム 舶來品 靴店、百貨店、有名洋品店にあり
SHOE POLISH RICHMAN リッチマン
京城出張所

マツピタ素
今迄の常識を打破した 米國の博士が苦心發明の 胚芽の五百倍
ビタミンBと各種の有效成分を含有せる保健藥
病人・弱い兒は ぜひ用ひよ！

イヤナ夏が來た！

T.603

（今までと違ふ治療法）胃腸の惡い人はどうすれば良いか

（梅）雨期から夏期は……の關係で、からだの新陳代謝がにぶるために、胃腸病者でも平素から胃腸の弱い人は、夏になると一層惡化し易く、食はずともまず、消化力、營養吸收力は衰へ、寢冷えとか、チョッとした飲食物にも、すぐ下痢、腹痛を起こすなど、故障が多く、胃腸の惡い人は誰しも……ヤア・またイヤナ夏が來たと思はず溜息を洩します。

（し）かるに多くの胃腸病者は、この消化し易い季節にも、胸やけとか、胃痛とか、下痢とか、腹痛とかを一時的に良くする藥を服み、肝心の胃腸の惡い根本を治療することを忘つてゐますから、いつも夢々しくなく、夏の間を惱み通し、一日として安心できないのです。

○ ○

（そ）して全然外的に治療すればかりか、もし一歩を誤ると病を惡化したり、また恐ろしい慢性胃病に襲はれるかも知れぬ所か、最近胃腸病學界、醫藥界の新胃腸藥『トモサン』を、胃腸の惡い人が服用すると、たとへ夏期でも非常に好結果を擧げることが判明し、近頃は各方面で旺んに賞用されて來ました。

「一時的では駄目」

胃腸病の原因

☆…長い間、胃腸の惡い人は、胃とか腸の粘膜に必ず炎症か潰瘍ができてゐます。そのために胃腸の働きは自然に鈍り、消化力、營養吸收力が鈍るばかりか、胃腸内には種々の有毒素、腐敗醱酵物、有害細菌が發生し、胸やけがしたり、胃が痛んだり、腹が張つたり、また體質によつて下痢とか便秘とかとなるのです。

☆…そして此の炎症や潰瘍が惡化擴大すると、胃潰瘍、胃癌、腸潰瘍となつて生命を失ふのです。胃腸病には胃酸過多、胃カタル、胃潰瘍、胃アトニー、胃下垂、腸カタル、慢性下痢など種々の病名がありますが、その十中の八九まで皆胃と腸の粘膜に生じた炎症か潰瘍が發大原因です。

胃腸の働きが活潑となる！ 一時的にあらず

◇…理想的新胃腸藥トモサンは、今までの消化劑、整腸劑、制酸劑、或は下劑、鎭痛劑とは全然、本質が相違し、その藥效の主作用は第一に、被覆作用と言ひ…胃とか腸の粘膜に生じてゐる炎症、潰瘍の表面をちやうど繃帶のやうに被覆して、種々の刺戟をさへぎりながら、これを速に治癒し回復させる作用と、第二に、吸着作用と言ひ…胃腸病に最も害のある胃腸内の腐敗醱酵物を吸收して大便中に排出し、さらに腸内に繁殖する種々の病原菌を撲滅する作用です。

◇…此の作用は今までの胃腸藥にはちがひます。

また胃腸内に發生してゐる有害素、腐敗醱酵物、有害細菌等を一掃すれば、自然に胃腸の機能は活潑となり、胃腸自身の働きで、食物を消化し榮養分を吸收しますから、たとへ幾年の慢性胃腸病者でもトモサンを服用すれば、日に日に健胃腸の持主となり、イヤナ夏を愉快に過ごすことができるのです。

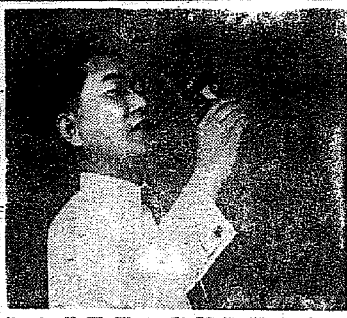

◇…殊にトモサンは次のやうな症狀の方に特に好結果です。胸やけがする。呑酸が込みあげる。腹が張る。胃が重くるしい。胃が痛む……。或は下痢便、しぶり腹、腹鳴などがつゞく人。

その外、酒、ビール、タバコ、甘い物、辛い物が好きで、たえず胃腸が弱く、どうしても良くならない人。

そして、輕症の方は十日分か一ケ月分、重症の方は徳用分が好適です。

最新の胃腸藥 トモサン

本劑は作用強力なるも、何等の副作用なく、且つ連用するも習慣性とならず、また極めて服みやすし。

九〇錠入（十日分）七〇錢
三〇〇錠入（一ヶ月分）貳圓五〇錢
八〇〇錠入（徳用）四圓七〇錢

各地藥店及びデパートにあり 若し品切れの時は直接販賣元へ御註文を乞ふ 代金引換にても即時發送す

東京市日本橋區本町三ノ一 販賣元 友田合資會社 電話 日本橋(24)〇〇一・二〇四三 振替・東京・一九六

ご婦人の身だしなみ

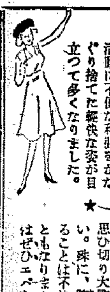

ぬけつく太陽の下で、銃後國民の第一線に立つて活躍せらるゝご婦人方で活動に不便な和服をかなぐり捨てた輕快な姿が目立つて多くなりました。

★――☆

…でも、見苦しい腋毛、脇毛、腕毛、などムダ毛がそのまゝでは淑女としての身だしなみを缺くものです。

脫毛劑エペクレームで除去し思ひ切り大膽に活躍して下さい。殊に、腋毛やムダ毛を取ることは不快なワキガの豫防ともなりますから夏の新裝にはぜひエペを用ひて下さい。（廣告）

パピリオクリーム

バニシングをぬると顔がちよつと硬つた樣な、うす皮をかぶつた感じになりませんか？

もし、そんなバニシングだつたら、若い方でもだん〳〵ヒフの艶がなくなつてきません？

思ひもよらない事ですが、艶のなくなつたヒフを顯微鏡でみると、無數のひゞや荒れでちりめん皺（顯微鏡）の樣になつてゐるのです。

そして、それが動くたびに集つて、次にはもう肉眼で分る小皺（目尻等）になるのです。

なぜ、そんなバニシングもあるかといふと、

クリームは元々、水と油とをまぜて作るので、それにはちよつど洗濯の時分るやうに、石鹸分を入れると、水と油が混り易いので、その方法で作つたからなのです。

石鹸がヒフにもお化粧にもよくないのはご承知でせう。

このクレームには、惡い石鹸分リスリンを使はないで作ることに成功したのです。だから、そんな厚みも、硬ばる感じもないのです。

そして油の中で世界最高といはれるオリーブで作つたのです。粉と同樣バニシングの世界的愛用といつてもいゝと思ふ。

これ迄のバニシングと原料も製法も違ふからやわらかくて變わもしれません。これ迄の半分量で使つて下さい。

A普通バニシングの方に（男小供も）B荒れ性の方や寒い時のバニシングCこれは白粉下、薄くよくのばせば、白粉が濃くついて永くもつ。

ABC各四〇錢・七〇錢 伊東胡蝶園化粧品研究所

B20

補血强壯劑 参茸トニック

武田發賣品 頭痛 感冒・神經痛に ノーシン

藥物相乘を活用した理想的の頭痛藥で効きめが早く、害作用のないのが特長です
四錢・三十錢・一圓 二圓・三圓・五圓

39(1)509